滿洲報

（第三種郵便物認可大正十一年七月廿四日）發行人 西片朝三 編輯人 金念曾 印刷人 金慕韋

（本報價目）每份現大洋五分每月現大洋一圓一角三個月現大洋三圓二角六個月現大洋六圓二角全年現大洋十二圓報費先惠郵票不收（廣告刊資）一行十二字起碼刊費一日每行現大洋一圓特別及長期者另議

大連市山縣通一四二番地 發行所 中日合辦 滿洲報社 電話（編輯部（長）七五一三番）（經理部 四〇三四番）振替貯金口座（大連）一三三番

THE MAN CHOU PAO SHE
142 Yamagatadori, Dairen, Manchuria.

昭和四年六月十七日

時評 戰和 （知非）

△戰之與和、解決本不甚難、所難者理勢之不充足耳、我曲而彼直、我弱而彼强、理勢先不敵人、戰則毫無把握、和亦不能持久、此係莫大之缺點、主持其事者、所深憂也

△民國今日之內訌、不出乎戰和兩途、而戰與和也、全係馮玉祥氏之一身、使馮氏無下野決心始終難免一戰、使馮氏有下野誠意、究竟必至解和、此第就其行事言之、尚未及於理勢也

△在馮玉祥之目心中敢於抗拒中央、背叛黨國、未嘗不以個人爲有理有勢、足以保障其一切、乃不意天奪之魄、鬼神反不呵護、毀橋炸路、於理有缺、衆叛親離、大勢亦衰、當此時也、如能懸崖勒馬、改變其從前方針、吾知中央政府、對於馮氏、亦不爲已甚

△不然、國府以天下之所順、率反對馮氏之將士、而進攻之、定收事半功倍之效果、如必先經一次之戰爭、然後而徐議和局、則生靈所受之塗炭、更不悉至何地步、某督將軍、素日以愛國愛黨爲口實、豈至此而反昧乎

犬養毅張繼同道赴平

犬養毅一行十名經張繼嚮導十五日十二時半抵北平芳澤公使及日本官民均出迎華方如河北省政府北平市政府之要人等以軍樂隊出迎爲國賓之歡迎一行極有精神犬養可及其公子不入公使館邸其他則投寓扶桑館宿舍矣（十六北平）

討馮最前綫作戰全責 由唐生智方振武負担之

國聞通信社上海電中央對馮軍事將以唐生智方振武爲最前線負作戰全責蔣將北上閱軍國聞通信社上海電蔣中正定號廿日北上校閱津浦路各師並來滬檢第五師

韓將任第二編區主任 總部提案交編會可通過 編委定石友三馬鴻逵等

國聞通信社上海電第二編區主任總部提免馮玉祥任韓復渠案交編會可通過編委亦定石友三馬鴻逵席液池張厲生等

蔣總司令對討馮軍事積極中 馮又電閻欠餉有着即出洋 閻出洋意仍堅決

南京特訊、（十一日）晚蔣在私宅召朱培德、劉峙、方振武、陳儀、楊杰等商軍事、對馮進兵及西北反正各軍處置、進行步驟均有商洽、十二日下午十一時上海專電、蔣今晨召馬鴻逵談西北事、聞蔣有擬調開現駐沿鐵路各豫軍於他處、俾中央軍進攻之說

南京又訊、葉楚傖招待各報記者、報告外傳起用吳佩孚孫傳芳、係直魯餘孽在天津所放空氣、中央決無可能、閻先恐馮竄晉、故赴運城、邀馮前來、此係閻之緩兵政策、現晉省軍事布置已定、馮再滯留西北、閻必以軍事待之、周西成尚有殘部兩萬餘人在黔桂邊境集合、太原特訊、唐何等原定十一晚離并赴平、臨行前閻適接馮電謂俟所部欠餉有着、事無他慮、即安心出洋、同時曹浩森鄧哲熙亦電閻稱即赴太原商馮出洋事、閻乃堅留唐何暫待、俟曹到晉、眞相後再返知唐何遂改十二晚或十三晨返平云云、就電文推測、曹等遲至十二晚當可到晉、國府對馮事、日內唐何報告到京後、當可有決定云

太原又訊、閻眞（十一）派員赴運城、與馮代表作最後商榷、曹何劉俟該員返并即返平、閻出洋態度堅決、對晉民挽留電甚不爲然、昨特召各長官訓切面諭、並電河北及察綏各主席飭令阻止

美將撤廢領事裁判權 駐華美公使訪芳使事先求諒解

美國對於我國要求撤廢領事裁判權問題確執同情態度最近即將發表回答我國政府之照會覆文其內容大意係指摘去年法權會議報告書中第四部關係各事項表示撤廢之意關於此點豫期各國對於我國均必表示充分滿足之好意美國駐華公使十四日會訓問芳澤日本公使懇談約一時之久說明美國關於撤廢領事裁判權態度請求日本諒解並詢問日本對此問題之眞意云（十六日北平專電）

韓復渠派代表 到漢謁何應欽

國聞通信社上海電韓復渠代表田連仲到漢謁何應欽報告韓部準備討馮情形

閻最後赴運 如馮不應約 即分路進攻

國聞通信社上海電中央對馮之橫梗已準備用兵閻此次最後赴運城如馮不應約即由唐生智方振武劉鎮華進攻潼關閻由綏晉五路兵攻其背韓復渠石友三進攻紫荊關韓復渠眞（十一日）汴返鄭在總部召軍會準備討伐

蔣在全體會議提 釋放李濟深案 以出洋外遊爲條件

廣西派既已沒落確無再起之虞蔣介石總司令於十五日向第二次全體會議秘密提出關於釋放李濟深意見書案豫定十七日全體會議繼續協議此案與椎師李石曾張靜江等元老對於此案多表贊成雖有一二反對者結果定必通過據聞須以李濟深氏出洋外遊爲釋放之條件云（十六日上海專電）

中央全體會議通過 內政各重要案 定民國二十五年頒布憲法

國民政府全體執監大會於十五日午前七時開第三次會議討論關於內政問題通過左之重要案十項

規定訓政時期爲六年至民國二十四年止對全國民以政治訓練的由民國二十五年起制定憲法立爲立憲共和國民政國體

據此案在訓政時期中之國民政治訓練其體辦法由中央政治會議於本年九月止制定此訓政時期中之國家主體即爲國民政府該政府須受國民黨中央黨部之指導大體於此次會議決定關於此案之外並通過義務教育法其趣旨與日本稍異執由小學校起至授以各種專門學校（十六日南京電）

蔣介石邀 汪兆銘回國 正在電洽中

國聞通訊社天津電寧訊蔣邀汪兆銘回國電洽中汪仍在法

唐山市民與黨部衝突

唐山市民數百名十四日午後四時襲擊反日會黨拉去市黨部代表一名與職員二名（十六日天津專電）

駐哈俄總領事將赴 瀋陽謁張長官 申述對我方針求諒解 並運動釋放俄共產黨

蘇俄駐哈總領事邁里尼可夫氏遵奉其本國政府訓令准於一二日內赴瀋陽其目的爲謁見東北邊防軍張學良長官申述對我方針請求諒解並運動釋放目下在哈爾濱我國警察署監禁中之俄國共產黨三十九人據聞該邁里尼可夫關於此項運動釋放共產黨一節似曾懇求美德兩國駐哈總領事代爲斡旋形跡云（十六日哈爾濱專電）

國府對俄態度 外部某要所言

國府外部某最高權威者對於中俄關係之質問非公式聲明其對俄方針如左

國府對於中俄關係之政策在於維持現狀國府以爲於長江以南雖對俄斷絕國交但北方雖有前北京政府之檢舉大使館仍繼續中俄關係此種狀態乃中俄關係之現狀爾來國府對此狀態並未採取之措置變更國府前此固曾命令檢舉哈爾濱及遼寧之共產黨然果竟招蘇俄之抗議俄方以爲領事館爲不可侵之區域但治外法權若不及於領事館時則俄方之主張實屬錯誤云此項聲明係非公式明示國府之對俄方針中國此際對俄尚有不得已之情由故恐礙難絕交問題將祇於外交交涉之範圍解決之云（十六日上海電）

呂煥炎投誠 聽從改編 本月統一廣西

國聞通信社上海電呂煥炎投誠聽改編李明瑞已派員往桂平又電楊騰輝文（十二日）赴梧收編桂軍殘部據云月內可統一廣西

木下關東長官 招待政友幹部

滯留東京之木下關東長官十五日午後六時在東京築地新喜樂招待政友會之島田松野宮古松本山口各總務森幹事長以下各部長等報告本人此次歸國斡旋床次入閣並政友合同問題之顛末請求諒解後協議今後對時局收拾策云（十六日東京專電）

王伯羣有黔主席呼聲 王如赴黔交鐵兩部將合併

國聞通信社天津電王伯羣黔主席呼聲高王如赴黔交鐵兩部將合併

馮代表曹浩森等抵平 與閻商出洋條件及保障

國聞通信社天津電太原電馮氏代表曹浩森等元十三到并與閻商出洋條件及保障辦法唐生智何成濬緩返平

何應欽氏對外交痛切表示 過去外交史是一部傷心錄 今後務要廢除不平等條約

漢口通訊、四日李交涉員就職、由中央監誓員何應欽致訓詞、茲錄其詞如左、（註以下記錄係經何總監親自批閱之稿）今天李交涉員就職、中央命兄弟代表監誓、覺着有無限的高興、武漢居長江中游、扼南北要道、地勢備極重要、以商業言、爲我國內地唯一商埠、近來討逆軍事、一部份甫告段落、爲解決懸來外交懸案、及安慰中外人民、增進中外邦交及商務起見、交涉員之責任、極爲重要、李同志在革命過程中、曾有相當之勞績和建樹、對於三民主義及革命外交政策、亦有正確之認識、今次來任交涉員職、自必勝任愉快、勿忝厥職、我們回想過去的中國外交史、差不多是一部失敗的恥辱的傷心錄、因爲外交失敗、漸漸地將國勢地位降落、總理說（中國是次殖民地）其原因即在於此、且外交每加一次失敗、列强便添加一種不平等的條約束縛我們、中國受了束縛便不能自由發展、如割地賠款、租界、租借地、領事裁判權、關稅、內河及領海航行權、外兵自由出入、外人可任內地設立工廠、及劃定勢力範圍等、無一不足以亡國滅種、我們要免於滅亡、則對於不平等條約、應憑借革命外交之力野早日廢除、就我國外交失敗的原因、就府史的演變說、大致可分爲四時期、第一時期是輕外、當時滿淸政府及官吏的心目中、毫無外交知識、且以我們是上國、其餘當局夷狄之邦、一味妄自尊大、不接實情、以爲七國與夷狄交涉、有損威嚴、於是成圖大事化爲小事、小事化爲無事、以求粉飾太平、人民亦夢夢昧昧、不問國事、外交遂以失敗、第二時期爲抗外或仇外時期、蓋自初期之外交失敗後帝國主義挾持其侵略之政策、節節進攻、人民至此、始覺如夢方醒、當時猶自信國力可抗外人、少數富有民族思想者、遂起而爲抗外或仇外之舉、如林則徐之焚毀鴉片是、至義和團之動作、亦甚於民族自覺、徒以組織不著、致告失敗、第三時期爲懼外或媚外時期、自經甲午之役、辛丑之役、中國之弱點、遂暴露於全世界、而中國人民往昔之一點自信力至此亦漸消沉、總以中國事事不如列强、於是一舉一動咸効外人、或恐懼外人、遂養成一種懼外或媚外之情勢、第四時期爲國民外交時期、自本黨總理孫中山先生以革命相號召、全國人士、方憬然於國勢之占危、由於不平等條約之束縛、唯一解放之方法、則爲實行國民革命、於是民衆運動、遙起雲湧、如五四、五卅、三一八、諸役、雖受軍閥之摧殘、未能成功、然亦足以使帝國主義者及軍閥等、對於革命勢力刮目相看、尤可紀念者、則爲以嚴密和平而有秩序的運動、向外人反抗、這是開我國民外交的新紀元、這個時期、可命之曰革命外交時期、由這時期、回溯往昔之時期外交失敗之原因發現三種缺點、（一）無主義及外交政策（二）無革命政府及革命外交官吏、（三）人民對外交漠不關心

自國民政府成立於廣州以來厲行國民外交、其目的則依照三民主義及中國國民黨外交政策求國際之自由平等、謀世界之和平大同、其精神則堅持平等互惠之原則、不屈不撓、不卑不抗的做去、其策略則喚起國內民衆、以民氣爲後盾、並聯合世界上以平等待我之民族、共同奮鬪、其步驟則遵總理之遺囑於最短期間廢除不平等條約、數年以來、因此種革命外交所得之成績、頗爲不少、即不幸而失敗、如去歲蔡公時之被殺、亦覺有聲色、我以爲我們的外交官、只要能認識以上數點、努力邁進、則不出數年中國定可躋於自由平等之域、否則不平等條約多一日存在、即中國多一日着恥、人民多一次宰割、座中有幾位外賓、兄弟並願借此說幾句話、兄弟適才講到不平等條約之害、大家咸爲憤激、足見中國民族業已自覺、甚盼各外賓、（一）認識中國現時眞況、知不平等條約不可再加之中國、一致協助我國廢約、（二）認識不平等條約、實爲世界和平之梗、欲求世界大同、非共同促進中國廢約不可、各位外賓、若果能做到這種希望、我相信未來之彼此邦交和平幸福一定較目前更融和萬倍、李交涉員及各位來賓、中國已經由滿淸壓迫下脫離出來了、由軍閥壓迫下脫離出來了、怎樣解除帝國主義者的壓迫呢、就有賴乎我國的革命外交、國民外交、努力能成功之期不遠了、敬祝李交涉員及各外交官之健康

如期美滿舉行奉安 中山隆重典禮 爲國民政府大成功 參列之日代表芳使歸平談

北平特訊、芳澤公使（十二日）歸平、與記者團會見、發表談話云、余五月二十七日抵滬、當夜乘矢矧艦出發、二十九日早抵寧、與他外國使節、訪王外部長、翌日與各國使節、同觀將主席、三十一日公祭孫總理於中央黨部、六月一日參列奉安典禮、二日赴蔣主席之午宴、三日午前呈遞國書、當夜赴英司令之夕宴、宴畢即乘列車離寧、四日抵滬、滯留四日、八日早乘大連丸出發、九日午前抵青、十日晚離青、十一日晨抵濟、十一日午前七時半離濟、十二日晨抵平、滯寧數日、舉行參列奉安禮、呈遞國書等儀式、彼時連日映晴、且著氣不烈、孫總理奉安禮、呈遞國書、皆得如期圓滿舉行、三十一日中央黨部之祭公、由領袖公使宣讀祭文、各國使節按次參拜、孫總理遺骸殮於棺內得隔玻璃見其遺容、顏面如生、故人之丰采宛在、殊令我等感慨無量、六月一日之奉安禮、均頗森嚴週到、儀節極其隆重、而均如期美滿舉行、可稱國民政府之大成功、並因參列孫總理奉安諸儀式、並六月三日之奉呈國書儀式得於兩國之親交有所貢獻、乃爲余所引爲最欣快者、然到濟後、聞有不平約條等廢總會在南京從新組織、而觀閱其規則綱領等、殊令人驚異、夫名稱之改變固佳、其目的則全然在反日、而與反日會毫無所異、且有在非撤廢不平等條約以前、與日本經濟絕交之規定、且此非僅爲南京之反日會、乃全國反日之聯合會、其勢力頗不小也、實則余去年來、爲恢復兩國國交於常軌、曾致莫大之犧牲與苦心、在本人已盡最善之努力、本年一月赴滬、再來與國民政府折衝濟案交涉、第一將最難之濟案交涉解決、次則得將寧漢兩案並廢除條約問題等解決、從此將入于修約之商議、修約第一次會五月二日在王正廷外交部長官舍舉行、王氏與余之商議時、余以濟案寧漢兩案既誠意從事交涉、余於此點非常滿意、余認王氏於修約亦有以誠意遂此大事之決心、王氏之態度即蔣主席以次國民政府態度之反映也

蔣總司令爲 韓石代表洗塵

南京特訊、韓復渠派代表關參議、石友三派乃弟石友信十日抵京、至總部謁蔣介石報告韓石反正經過及現在狀況、蔣復於午後四時約關石及馬鴻逵等、在中山陵園談話、晚七時半並在羊皮巷私邸爲關石洗塵、同時並宴請劉峙、賀耀組、魯滌平等、席間對於軍事問題、討論甚詳云

上海特訊、方振武、錢大鈞十日下午赴國府謁蔣主席、報告豫局及對付計畫

石馬復國府電 感謝嘉獎令

南京特訊、馬鴻逵石友三對國府嘉獎令有謝電到京如下、南京國民政府文官處鈞鑒、佳電奉悉、現在訓政開始、人民方慶更生、安忍盲從破壞統一、使西北災民再罹鋒刃、用是率師回鄭、擁護中央、維持和平、本良心之主張、非敢借此以邀功也、政府不以爲罔、又蒙明令勵獎、益增感悚、此後惟有努力勉、以報政府期望之殷、肅電奉復、敬乞轉呈微忱爲幸、師長馬鴻逵叩眞又國民政府文官處勳鑒、佳電敬悉、辱承轉宣榮命、遠錫獎言、降階拜登、慚愧無似、謹當誓竭忠誠、服從黨國、以答主席之殊知、力負政府之使命、申謝微忱敬乞轉呈主席暨委員諸公、是所至盼、再此奉復、藉頌公綏、討逆軍第十三旅指揮石友三叩印

六路軍幹部開蚌

（平訊）駐平六路軍幹部教導團及軍醫院軍官研究班、昨日上午十時三十分、由西直門開車、直赴蚌埠、除由該團楊團長率帶外、駐平辦公處並派許副官、隨車照料、所遺光明殿營房、即日撥歸李服膺之第三十八師部佔用、六路駐平辦事處、亦仍在原址、但已佔辦公室數間、該處主任華文選、昨有報告至行營、其文如下：爲報告事、竊敝軍教導團奉令調院訓練、業於本日裝車一列、擬明晨（即十三日）由平開蚌、職處因無相當房所可遷、仍暫住光明殿原址辦公、理合報告、伏乞鈞鑒謹報告陸海空軍總司令行營參軍長何、華文選十二日

王伯群電李龍 力圖黔善後

南京特訊交通部長王伯群魚（六日）電李燊龍雲、略謂周西成暴戾專橫妄以偏僻一省抗命阻兵、自負黨國、云何足、其一切苛、稅、政、酷、剷希望概予革除、更進而從地方自治工作、係黨化政治與教育實行、養成全省人民運用四權之能力等語

仿元人圖 三國演義

仿元槧三國志平話 香月尚先生繪 （禁止轉載）

第百二回

仁從之，令牛金引五百軍出戰。丁奉縱馬來迎。約戰四五合，奉詐敗，牛金引軍追趕入陣。奉指揮衆軍士裹圍牛金於陣中。金左右衝突，不能得出。曹仁在城上望見牛金困在垓心，遂披甲上馬，引麾下壯士數百騎出城，奮力揮刀，殺入吳陣。徐盛迎戰，不能抵當。曹仁殺到垓心，救出牛金，回顧尚有數十騎在陣，不能得出，遂復翻身殺入，救出重圍。正遇蔣欽攔路，曹仁與牛金奮力衝散。仁弟曹純，亦引兵接應。混殺一陣，吳軍敗走，曹仁得勝而回。

蔣欽兵敗，回見周瑜。瑜怒，欲斬之，衆將告免。瑜即點兵，要親與曹仁決戰。甘寧曰：『都督未可造次。今曹仁令曹洪據守彝陵，爲犄角之勢。某願以精兵三千，徑取彝陵，都督然後可取南郡。』

瑜服其論，先教甘寧引三千兵攻打彝陵。早有細作報知曹仁。仁與陳矯商議。矯曰：『彝陵有失，南郡亦不可守矣。宜速救之。』仁遂令曹純與牛金暗地引兵救曹洪。曹純先使人報知曹洪，令洪出城誘敵。甘寧引兵至彝陵，洪出與甘寧交鋒。戰有二十餘合，洪敗走。寧奪了彝陵。至黃昏時，曹純牛金兵到，兩下相合，圍了彝陵。

探馬飛報周瑜，說甘寧困在彝陵城中，瑜大驚。程普曰：『可急分兵救之。』瑜曰：『此地正當衝要之處，若分兵去救，倘曹仁引兵來襲，奈何？』呂蒙曰：『甘興霸乃江東大將，豈可不救？』瑜曰：『吾欲自往救之；但留何人在此，代當吾任？』蒙曰：『留凌公績當之。蒙爲前驅，都督斷後；不須十日，必奏凱歌。』瑜曰：『未知凌公績肯暫代吾任否？』凌統曰：『若十日爲期，可當之；十日之外，不勝其任矣。』

瑜大喜，遂留兵萬餘，付與凌統，即日起大兵投彝陵來。蒙謂瑜曰：『彝陵南僻小路，取南郡極便。可差五百軍去砍倒樹木，以斷其路。彼軍若敗，必走此路。馬不能行，必棄馬而走，吾可得其馬也。』

瑜從之，差軍去訖。大兵將至彝陵，瑜問：『誰可突圍而入，以救甘寧？』周泰願往，即時綽刀縱馬，直殺入曹軍之中，徑到城下。甘寧望見周泰至，自出城迎之。泰言『都督自提兵至。』寧傳令教軍士嚴裝飽食，準備內應。

卻說曹洪曹純牛金聞周瑜兵將至，先使人往南郡報知曹仁，一面分兵拒敵。及吳兵至，曹兵迎之。比及交鋒，甘寧周泰分路殺出，曹兵大亂，吳兵四下掩殺。曹洪，曹純，牛金，果然投小路而走；卻被亂柴塞道，馬不能行，盡皆棄馬而走。吳兵得馬五百餘匹。周瑜驅兵星夜趕到南郡，正遇曹仁軍來救彝陵。兩軍接著，混戰一場。天色已晚，各自收兵。

曹仁回城中，與衆商議。曹洪曰：『目今失了彝陵，勢已危急，何不拆丞相遺計觀之，以解此危？』曹仁曰：『汝言正合吾意。』遂拆書觀之，大喜，便傳令教五更造飯；平明，大小軍馬，盡皆棄城；城上遍插旌旗，虛張聲勢，軍分三門而出。

卻說周瑜救出甘寧，陳兵於南郡城外。見曹兵分三門而出，瑜上將臺觀看。只見女牆邊虛插旌旗，無人守護；又見軍士腰下各束縛包裹。瑜暗忖曹仁必先準備走路，遂下將臺號令，分布兩軍爲左右翼；如前軍得勝，只顧向前追趕，直待鳴金，方許退步。命程普督後軍，瑜親自引軍取城。對陣鼓聲響處，曹洪出馬搦戰。瑜自至門旗下，使韓當出馬，與曹洪交鋒；戰到三十餘合，洪敗走。曹仁自出接戰，周泰縱馬相迎；鬬十餘合，仁敗走，陣勢錯亂。周瑜麾兩翼軍殺出，曹軍大敗。瑜自引軍馬追至南郡城下，曹軍皆不入城，望西北而走。韓當周泰引前部盡力追趕。瑜見城門大開，城上又無人，遂令衆軍搶城。數十騎當先而入。瑜在背後縱馬加鞭，直入甕城。陳矯在敵樓上，望見周瑜親自入城來，暗暗喝采道：『丞相妙算如神！』一聲梆子響，兩邊弓弩齊發，勢如驟雨。爭先入城的，都顛入陷坑內。周瑜急勒馬回時，被一弩箭，正射中左肋，翻身落馬。牛金從城中殺出，來捉周瑜；徐盛丁奉二人捨命救去。城中曹兵突出，吳兵自相踐踏，落塹坑者無數。程普急收軍時，曹仁，曹洪，分兵兩路殺回。吳兵大敗。幸得凌統引一軍從刺斜裏殺來，敵住曹兵。曹仁引得勝兵進城，程普收敗軍回寨。

丁徐二將救得周瑜到帳中，喚行軍醫者用鐵鉗子拔出箭頭，將金瘡藥敷掩瘡口，疼不可當，飲食俱廢。醫者曰：『此箭頭上有毒，急切不能痊可。若怒氣衝激，其瘡復發。』程普令三軍緊守各寨，不許輕出。三日後，牛金引軍來搦戰，程普按兵不動。牛金罵至日暮方回，次日又來罵戰。程普恐瑜生氣，不敢報知。第三日，牛金直至寨門外叫罵，聲聲只道要捉周瑜。程普與衆商議，欲暫且退兵，回見吳侯，卻再理會。

卻說周瑜雖患瘡痛，心中自有主張；已知曹兵常來寨前叫罵，卻不見衆將來稟。一日，曹仁自引大軍，擂鼓吶喊，前來搦戰。程普拒住不出。周瑜喚衆將入帳問曰：『何處鼓譟吶喊？』衆將曰：『軍中教演士卒。』瑜怒曰：『何欺我也！吾已知曹兵常來寨前辱罵。程德謀既同掌兵權，何故坐視？』遂命人請程普入帳問之。普曰：『吾見公瑾病瘡，醫者言勿觸怒，故曹兵搦戰，不敢報知。』瑜曰：『公等不戰，主意若何？』普曰：『衆將皆欲收兵暫回江東。待公箭瘡平復，再作區處。』

瑜聽罷，於牀上奮然躍起曰：『大丈夫既食君祿，當死於戰場，以馬革裹尸還，幸也！豈可爲我一人，而廢國家大事乎？』言訖，即披甲上馬。諸軍衆將，無不駭然。遂引數百騎出營前，望見曹兵已布成陣勢，曹仁自立馬於門旗下，揚鞭大罵曰：『周瑜孺子，料必橫夭，再不敢正覷我兵！』

本報啓事一

本報自登載元人繪圖三國演義以來。頗受閱者歡迎。前來購閱者甚多。因之大有不敷發賣之勢。茲特規定。自登載演義後之本報。每份收價現洋一角。特此奉達

本報啓事二

本報之發行。除由派報處及分社送達外。其有直接訂閱者。應請直接向大連市山縣通本社經理部寄函並先行匯寄報費本社即當由郵局按日寄報決不至誤

滿洲報經理部啓

願辦本報分社者鑒

逕啓者如有希望在本報未設分社之東北四省及山東省各縣而新設本報分社者希直接向本報函商必當照章速與准許也此佈

本報經理部啓

大連

商人失踪已數日 竟在山中尋獲
全身負重傷回家後即死 其婦稟警署搜查加害者

市內秋月町一八番地居住之陳瑞獄四十七歲、現在寺兒溝千代田（苦力宿舍內、設有小舖、時常歸家、惟自月之七日外出、即行晦踪、乃妻韓氏、於搜查中、十五日在老虎灘北山中發現、身負重傷、氣息奄々、當以車拉回、於治療中、逡於是日下午三時死去、由韓氏通告沙河口署、據情之後、奔往調查、聞陳在千代田町雜貨商大和東借欠頗多、於失踪之數日前、因欲之抵當品事曾生有爭端、其死因在此亦未可料云

五日云

秋月町十一番地、義順東建物店瓦工袁世通二十六歲、湎於十四日午后八時半頃、湎行於市內王端街一番地車道中、被尾上町六十八番地大安自動車公司運轉手田永茂二十五歲、自開之自動車碰倒、當時面部負有須治二週間之擦過傷云

王占元氏 來連避暑

前兩湖巡閱使王占元氏、偕其夫人於十五日入港之長平丸、避暑來連、聞大津上海日下非常酷熱、而一般失意之官、僚又將接來連云云

師範罷課生 大部分復校
餘者令速答覆

旅順師範學堂男子部學生、因旅行釀成罷課風潮之後、頗惹各方面之注意、關於諸生復校後之授業狀態、據紹教諭謂、目下授業者、四年生二十九名中、已復校者二十六名、三年生三十名、復校者爲二十四名、一年生三十六名中、復校者爲三十一名、未復校者、尚屬學堂方面對於未復校者於十日又行再度通告、在二十日之內、若無答復、即認爲無有復校之意志、故決定依校規實行退學云

幼童忽然失踪 山林內尋獲
衣無皮破流血 見父兩眼流淚

市外石道街十三番戶住戶鄭堂礎之五男五子年方四齡、於月之十一日午後一時許、獨自、出玩於門前片刻之間失踪不見、四下訪找、亦無所得、遂於十二日午前、至大連署呈請代爲找尋、碍因當時已誌報端、惟官署據情以其年齡幼稚、行非維艱、片刻之間、決難走失、是以或爲人乘間拐走、亦未可知、獨來與其父搜查之中、於十五日午後四時、竟在嶺前屯刑務所山林中發見、而幼童因飢餓之關係、已失原形、見父之下、只知墜淚哭、而無聲、加之身無衣、已爲樹枝割的、纖無膚矣、該童身落該地、或迷途所致亦未可知云

華興號搶灘 水上署去救濟

東亞鑛業公司所有、大連政記公司管理之汽船華興號、於六月十五日由復州滿載石炭向大連航行中、因爲濃霧之關係、到午後五時許、航行至距大連咫尺地方之北三山島之南方、該船竟行搶灘之船員、均無異狀、船長瀨良佐太郎及二十六名船長乃用小艇赴三山島要塞出張所、報告遭難事、利用軍用電話、向要塞本部轉達消息、到午後九時、該要塞司令部、始通知政記公司、該公司即行協議援救辦法中、又訊該華興號爲木造之船、故航海業者對華興號之坐灘、謂於滿潮時、該船自然即能離灘、決無危險、對此大連水上警察署、亦由島田司法主任、率數名警官乘平安丸前往援救云云

交通事故頗多 一日發生三起

大連春日町四十九番地平和自動車運轉手白石傳衛二十八歲、於十四日午前三時十分頃、操縱自動車、由八幡町騎人際方面、向若狹町東本願寺前十字路口側駛中、因一時未慎、竟開至非道之上、並將瓦斯燈碰倒一株、損失共有二十五圓、而自動車之前部、亦受有三十餘之損失云

近江町四四番地重作長男新本重一五歲、於十四日午后五時四十二分、被其母親領導、由伊勢町就歸宅之中途、恰有由西廣場向寺兒溝方面行走中之馬車夫叢紀發二十六歲、御車而由該側橫過、竟將新木碰倒、當時左臉及頭部負打撲傷、全治須四

金大間汽車 七月初開通

滿電當局、前曾計畫在金州大連間、實行乘合自動車運轉等情、曾誌本報、聞該當局、於十五日午前十時許、在滿電廣場滿電樓上電鐵室內、召集田中電鐵課長、自動係主任及其他各關係者、開備協設會、結果待金大間道路略完成後、定於七月一日開始營運運轉、片道車費七十五錢、以新造之三輛乘合自動充車當之、待該路道稍有發達後、再此運轉現在旅大動所使用之大型車云

瀋陽

省府禁止刑訊
翟主席通令各縣之原文

遼寧省政府主席翟文選氏對於各縣司法非常注意近因各縣刑事案件日見增多審問被告誠恐不免刑訊之惡習特於昨十五日通令全省五十八縣各縣長嚴行禁止茲錄原文如左爲令遵事查刑訊制度爲法治國所不許我國自改良司法以來早經廢除誠以折獄定讞當視證據之確否不重口供之有無若息於證據之調查僅以口供爲偏重則三木之下何求不得按刑法瀆職各條規定綦嚴承審官吏詎可玩視近來各縣審問刑事被告拷訊刑求時有所聞若不嚴申禁令何以免冤獄而成信讞嗣後各該縣長倘再玩視法令濫用刑責一經覺察或被告發定當立予撤懲決不姑寬本府爲維持國法保障人權起見用特諄告誠除令民政廳傳行所屬外仰各該縣長一體凛遵並傳飭該縣承審員遵照毋違切々此令（俠）

美新聞記者團 視察東北日程

美國記者團一行十二人於十二日午後二時半由安東抵瀋陽當於附屬地大和旅館已誌前報茲將該團行踪誌下該團係美國紐約華盛頓支加哥等處各大報館社長主筆副主筆經理及有經驗之通信記者十二人組織而成以卡尼奇國際和平基金到遼東一遊此行目的爲考察各地行政經濟狀況及調查國際情形謀將來國際間和平運動所負使命至大與普通遊覽不同計有紐約（前路義報主筆）來恩（華盛頓明星報編主筆）來克（明星報經理）西尼碼（明星報通信員）與毛海（哈佛報）瓦克非勒（民尼包里報）碼提由（紐約太晤士報）雷奇拉（春田公報）好克（安哥里太晤士報）來特（支加哥日日新聞紙司（都司丁報）等代表美國各報觀察一切十三日午後七時商埠一緯路駐遼美國領事宴會該團駐遼日領事亦在署歡迎會十四日午前九時二十五分由滿鐵會社人員領迎來滿鐵車至撫順參觀煤礦午後五時返奉七時張學良長官招宴十五日午前九時十五分去長春午後三時二十八分赴公主嶺七時五十九分返長春十六日午前八時三十分去敦化晚八時到十七日早七時五十分返長春八時半到十八日早七時五十四分去哈爾濱午後四時半到十九在哈二十日午前九時十五分返長春午後三時十七分到二十一日午前八時半赴湯崗子午後三時十五分到二十二日早八時五十九分赴鞍山參觀鑛九時十五分到午後三時九分去大連二十三日赴旅順二十四日在連一日二十五日晚九時返遼二十六日早六時四十分到北平該行此行一路全由滿鐵派員 待車資飲食完全免費云（天）

長官宴美記者團

美國記者團一行十三人於十三日由日本蒞遼轉赴北平天津館須定十五日轉赴北平天津等處參觀曾誌本報聞張司令長官爲敦篤邦交以盡地主之誼起見於十四日午后六時在公署設席宴會該團一行云（谿）

舉辦村政 宜注重宣傳
民政廳之訓令

瀋陽縣政府頃接奉民政廳訓令略謂茲查舉辦村政非努力宣傳不足使民衆認識而宣傳方法非多出標語不能收事半功倍之效茲經本廳擬定各項標語除分令外合行令發標語一份仰即由縣印刷張貼各區村俾資認識而利進行並將遵辦情形具報云（俠）

省政府開第卅七次會議

主席於十四日召集省委員高紀毅張振鷺陳文學劉志雲劉鶴齡王毓桂邢士廉等開第卅七次會議茲將所提議各案列下

（一）審查安東營口市政委員會規則（決議）照審查修正通過

（二）審查遼寧省縣長執別章程邢王陳員提出（決議）通過

（三）審查遼寧省暫行揭條例暨施行細則案邢王陳委員提出（決議）通過

（四）審查議員贊助建議事業獎章程案邢陳彭委員提出（決議）通過

（五）審查農礦廳考查營業繪師暫行章程案彭陳劉委員提出（決議）通過

（六）調委呂鬪本溪西豐等縣乙長案主席提出（決議）通過（谿）

張司令長官 呈報省垣警備
白局長晉謁

省會公安局長白子敬氏現爲呈報省垣警備事宜及討論該局進行之事務計於昨十五日上午十時親赴長官公署晉謁張學良司令長官討論一切午十二時返局云（俠）

日領館加添領事

駐遼寧日本總領事林久治郎

商會會員大會
報告籌備改組 選情形

遼寧總商會代理會長金哲忱處廣續以該會改組改選各事來內籌備就緒函應召集全體會員解釋選舉辦法以免事臨發生糾紛茲將於十四日開召內城會員大會開出席之會員及各行代表約有五千餘人頗呈該會空前未有之盛況首由金主席報告該會籌備經過次由各行代表答詞最後盧會長報告商報之活復

桓仁公安局領槍

桓仁縣公安局長以該縣公安隊業已改編完竣惟隊中使用之追擊砲及新式步槍尙未領下故該局長當派械員謝樹人於日前來省向公安處請領追擊砲四重砲彈四百枚新式步槍二百支子彈二萬粒聞已照發該員當於月十三日押運回桓仁分發各隊使用云（谿）

邊防公署委諮議

前直督辦公署參議趙冠儒久歷政界警務頗著爲當局所依重於本月十二日經東北邊防軍司令長官張學良委爲邊署諮議俾事時藉資擘劃以免遺議云（天）

奉天警署長 出席部長會議

乾奉天警察署長以奉關東廳警務局命令代表出席在東京二七六日開會之日本全國警察署長會議預定十八日出發往返三週間順就便視察東京大阪神戶香川等處警察事務云（天）

爲遼寧俄人交涉甚多前向該最高當局請當局派一館事專對待俄人之事宜茲該最高當局准予所請故令委駐莫斯科領事三浦和一來遼任此職頃聞該氏月之十七日始能到任視事矣

公安局設立 商民申訴箱

省會公安局長白子敬氏頃以整頓及嚴防各分局所長警人員等有無法外行動起見特在省垣各關設立商民申訴箱一個於每一星期由局派員取一次以申訴商民之苦云（俠）

教練所行將改組

省公安管理處所設警察教練所已歷十餘年該處長高紀毅氏特將該所改爲班長訓練所現已擬具計畫及章程呈送省政府一俟核准即實行改組云（俠）

法院調承審員

遼寧高等法院々長史純桂頃調任洮南縣政府承審員王幼卿（前洮南縣府承審員王長椿貪贓枉法畏罪逃）遺缺則委該院見習書記官姜鳳詳升任又聞臨江縣司法公署監督審判官因事被撤遺席調委遼中司法公署審判官佟犀階ヶ任云（谿）

瀋陽車轍

西山關東廳警務課長以下巡閱一行十五日朝安東

水町守備隊司令官十五日朝歸公主嶺

美國記者團一行十二名十五日朝赴公主嶺

小新一氏東亞經濟調查局十五日朝來奉

島旅順憲兵分隊長十五日過奉安東

中山議士十五日朝來奉

齋長春憲兵分隊長十四日夜過奉安東

有馬海軍大佐駐俄日大使館附十四日午後二時安奉線來奉天

二宮關東軍憲兵隊長十四日奉天

朝來奉午後安東

安東高等女學生一行八十名十六日安東奉天十七日長春哈爾濱十九日長春二十日公主嶺奉天歸安

奉天敷島尋常小學生一行二百二十五名十六日湯崗子往復

奉天十七日歸撫順

干金寨小學生一行六十一名十三日奉天四平街十四日公主嶺十五日長春十六日奉天

奉天中學生一行第一班九十名十三日鐵嶺十六日歸奉

奉天實業補習學生第二班百名十七日鐵嶺二十日歸奉

奉天教育專門學校學生一行六十五名十五日橋頭十六日歸奉

八十名十五日大連十六日歸奉天（天）

哈爾濱

當局防範外蒙
增調軍隊各守要隘

本埠軍警各機關頃奉省政府命令開據報俄締密約使蒙古變亂後哈埠自查駐哈領館後蘇聯在外蒙及呼倫爾間大肆煽惑舉動兇猛潛生變亂經遼寧當局會議之結果決在外各要地嚴加防範以固國防目下省軍事當局特增調第三旅精銳之第五團全部前赴滿洲呼倫爾奇克特佛山等各要隘並建久駐兵營至招開拔指委校副官煥章氏駐哈辦理一切云

呼海鐵路局 舉行通車典禮

呼海路工程局將該路工程業於客歲十二月完全竣工已通車數週月矣現聞該局呈准定於本年七月一日舉行通車典禮昨已分函各屆屆時歡迎前往參觀並發給招待事項通知單照開如下

一、來賓到船口站參觀本局備有汽車輪一概免費

一、來賓暨本局全體職員於是日上午十時在船口站舉行典禮

一、在船口舉行典禮後上車到松浦本局歡宴於下午三時乘車回赴海倫參觀如不願赴海倫者路局有同樂會各種表演一體款待

一、來賓帶入場券到本路交招待員領給紀念品

避暑列車已添加

東鐵每年夏季增加列車專開哈爾濱至一面坡及扎蘭屯等站以便路局職員於假期赴該兩地避暑聞於昨十三日此項列車業已通行時間於早八時四十分開晚十一時四十五分返回云

市政籌備處 行成立典禮

濱江市政籌備處自組織成立後尙無適宜地址緣爲便利辦事起見必須急速着手實行故於六月一日暫假道外公園俱樂部爲臨時辦公所處長前濱江尹蔡運升氏於昨發出公函訂於本月十六日上午十二時在該處舉行正式成立典禮

海城

八區匪勢猖獗
一日搶二村綁人票劫槍支

本城八區轄屬干子距湯崗子附近加子十餘於本月十五日早八點忽由遼界竄入股匪二十餘名將票劫槍兩點間連三計干屯金家屯干子除掠財物若干外並綁去金王徐三家人票七名搶去大槍六杆小槍四桿畢連槍票而去經該管分局長得報後時以電報告城徐局長得三次於同日午前十一時率領馬隊卅名及副隊長清泉一區分局長崔仲三等策馬直赴該事地點跟踪追擊附屬地日本守備隊聞訊之下亦派守備若干名向湯崗子附近加意防堵矣云（青）

姜總理出殯盛況

前邊業銀行總理姜爾田之靈櫬於月十之四日晚八點南行車平穩海是日本城紳商到站迎迓者實繁有徒當時由遼寧送靈柩海者人數達一百五十名下車之後由槓夫肩入城至十時許方抵其本宅夜間因大雨淡花客未能與祭次日十五日早七時吊客雲集本城官紳商學各界在其靈前開大規模之追悼會由監督以下各領袖以次演說姜君平生之品學道德及辦理種種慈善事業經紳士成鴻藻讀祭文嗣由本城幼稚園保母郭劉兩女士率領全體男女兒童到靈君靈次晚歌獻花闋畢商會主席辛子香率衆向姜君之遺照舉行最敬之三鞠躬禮當召集眞師大家台撮一影用作紀念少頃靈柩由本宅起身一路轜砲齊鳴音樂悠揚靈前除儀仗而外計輓聯三百餘副帳額五百餘竿靈旗副副由其本宅出發穿過大南門繞座一路不斷觀者萬人空巷途爲之塞至十二時行至南河沿孝家始將送殯之客辭謝靈柩過河而後一直向其故里西楊窩歸葬矣云（青）

遼陽

頒發組盜獎懲法

頃聞縣府奉民政廳令開謂第十四次省會議提出縣長組盜獎懲辦法十條議決通過合仰各縣長飭令公安局長遵照辦理云

新印花稅票種類

省垣印花稅處前制定現詳印花稅票業令縣府及稅捐局照推銷茲據報該項印花稅票除汽水貼用之印花另有專式外其普通使用印花分爲種一元五角一角二分一分五釐花則爲一釐之一種

吉海鐵路工程局廣告

第十一號

查本路業經全線通車營業惟由吉林城坪至吉林總站馬路一時尙難竣工來往客旅每感不便茲爲便利起見特在黑牛圈地方暫設臨時站訂於六月十一日起開始辦理旅客行李包裹運輸所有各種貨物仍由總站承運除將行車時刻表列後外特此廣告

附表

自民國十八年六月十日施行

吉海鐵路工程局 暫行列車時刻表 混合

下行 11次	站名	上行 12次
7.30 開	黑牛圈	18.10 到
7.40 到 8.00 開	吉林總站	18.00 開 17.40 到
8.58 到 8.59 開	口前	16.42 開 16.41 到
9.49 到 10.00 開	西陽	15.51 開 15.44 到
10.53 到 10.54 開	一面山	14.51 開 14.50 到
11.10 到 11.11 開	雙河鎮	14.34 開 14.33 到
11.54 到 11.55 開	取柴河	13.50 開 13.49 到
12.49 到 13.15 開	煙筒山	12.55 開 12.29 到
13.55 到 13.56 開	小城子	11.49 開 11.48 到
14.56 到 14.57 開	蕎麥楞	10.48 開 10.47 到
15.39 到 15.54 開	磐石	10.05 開 9.58 到
16.50 到 16.51 開	靠山屯	9.02 開 9.01 到
17.21 到 17.22 開	團林子	8.31 開 8.30 到
17.52 到	朝陽鎮	8.00 開

競賣廣告

一、品名 地金等、備品機器、小蒸汽船、舊被服、其他

一、現品所在 用度事務所、沙河口工場、遼陽工場、濱町築港所、埠頭調度係

一、現品交付場所 同上

一、現品查見 昭和四年六月廿一、廿二之兩日

一、投標場所 用度事務所

一、投標保證金受付 昭和四年六月廿四日午前十一時二十分

一、開標日時 同日午前十一時三十分限

右照上載方拍賣有希望者請詳覽現品不用物件賣却規程即令投標爲荷

昭和四年六月十五日

南滿洲鐵道株式會社 用度事務所

瀋海鐵路公司通告清原縣等十二處發股息地點

查下列各縣局原認路股款係由下列各官銀總分號代爲收款其各該縣局股息由下列各官銀總分號代發希下列各縣局各股東迅即持票前往共領爲盼此致

各縣局各股東台鑒

經募機關	原收股款處	分發股息處
清源縣	山城鎮分號	山城鎮分號
撫松縣	官銀總號	官銀總號
突泉縣	同前	同前
瞻榆縣	同前	同前
安圖縣	同前	同前
安廣縣	同前	同前
輯臨稅局	同前	同前
長甸稅局	同前	同前
鐵法稅局	鐵嶺分號	鐵嶺分號
遼開稅局	遼源分號	遼源分號
遼康稅局	同前	同前
綏□稅局	綏中分號	綏中分號
鎮東縣	洮南分號	洮南分號

瀋海鐵路公司發給第一期股息通告

查本路第一期股息自交款日起至十七年十二月底止每股按年利六釐計算應得利息若干除由本路算明造冊委託東三省官銀號代爲核發外茲擬由本年五月一日至十月卅一日止六個月爲限爲發放第一期股息之期請各股東攜帶股票及名章速赴就近東三省官銀號領取股息幸毋延悞倘逾期不領即將該項股息收歸本路以示限制特此通告

北寧路局車務處通告

車運字第一號

爲廣告事查本路前以沿線積貨日多機車不敷應用特自四月二十日起將瀋陽山海關第一零三次及第一零四兩次普通貨車暫行停駛以便騰出機車補助貨運並將一零一一零二兩次車改爲混合旅客車按照一零三及一零四兩次車開行時刻以便沿線各站旅客業經通告在案近查幹線沿站積貨已運清各次客車漸形擁擠自六月十二日起將一零三及一零四兩次車仍按原點開駛以利行旅恐未週知特此廣告

緊要聲明
發還 張總司令法外施仁

海隴無能致大合盛於失敗以虛羸多病之身且苟延殘喘非有心向世誠因大合盛無以善其後故惴惴不去□耳幸去秋蒙張總司令法外施仁發還查抄各欵海隴始得繼續清理千頭萬緒幸有結束凡我同事各有精密報告現欵儲存正隆銀行限半月內無日枝節五月六日即屆領欵日期奈海隴病魔加劇神氣沮喪目即經清結不稍歇仔肩注事問良心固亦自安將來對於事有應決議事項敝人因病不能到場時望諸東君同事均可代表敝人趨從多數同意事後絕無異詞之日即就醫之時病軀謝絕面會職係諸君幸垂察焉

十八年六月五日

母海隴謹啓

新添番菜啓事

敬啓者飲食營業衛生爲要對於夏令尤宜注意故敝號爲留意衛生起見新添中西番菜以合時令之需求而主顧之適口且房間寬潤陳設潔雅待非常週到如蒙諸君惠顧曷勝歡迎之至恐未週知特此聲明

大連市平和街十六番地 電話前六六六一番

杏樂天謹啓

小林牌煤油厨爐

（一點鐘火油僅二錢）

霸王

招募華商分銷處

分銷處

吉林糧米行街 大久保洋行

長春富士町 石山商會

開原大街 安阪商店

鐵嶺元町 權太商店

遼陽本町 鈴木洋行

鞍山北三條町 野田洋品店

安東縣四番通 高柳商店

（滿洲總經理）

大連 久保洋行 大連市伊勢町 電話四三五三、七四三三〇番

奉天 久保洋行 奉天富士町 支店電話四五四八番 振替大連七六七番

特徵 較比瓦斯 儉省能率 饅頭堅牢 安全用法 簡便無煙 臭無聲 價格低廉

印刷小廣告

宗旨 改進社會 以印刷爲文化之先驅

出品 印刷精良 含有美術化之色彩

期日 定期迅確 今後以滿足顧主爲本位

價格 非常低廉 爲印刷界破天荒之新紀元

大連市伏見町二八 新亞印務公司 電話三〇二二番

度量衡測量器製造修理販賣

此次新修工場已告落成製能力既大故價値廉減在滿洲可稱首屈一指並承辦各國度量衡器之刻碼

大連惠比須町五十八番地 水上洋行 電話六九四一番

測量繪圖

礦林面積 建築房屋 縣治區域 河海工程 修理道路 設備計畫 代書文件

瀋陽小西關商場 第一遊民代辦經理社處

命相 亞康節來奉

前十五年於袁項城五十八歲不祿大名鼎々即此君也余等深知故先容爲

寓奉天日本站瀋陽旅館三十九號

韓麟春 王翊斌 張九卿 于珍 啓

緊急聲明

敬啓者鄙人向在普蘭店同仁街豐榮生開設振興時生意三處歷有多年膝下有七子皆在家從事經營惟第四子孫人志遊手好閑致兄弟不和實出無奈經同親友將其分出今後孫人志個人一切行爲自作自當業與孫人家概不負責四方親友恐未周知謹此聲明

普蘭店平安街百二十四番戶 孫換仁謹啓

請購老牌櫻花啤酒汽水

櫻花牌啤酒及汽水爲日本名産品質醇良適合衛生久爲飲者所稱道暢銷有年遠近馳名方面向由敝號多年經理銷數日見增加現在節値仲夏此櫻花啤酒及汽水尤能精神爽快各界需要使良朋歡迎故此運到大批現貨以應需要恐未週知特此佈告即新惠顧諸君公鑒是幸

大連市東鄉町七五番 電話五七六六、五二四一

益泰祥謹啓

馮庸大學招生

（一）招考 大學本科一年級中學一年級並各級編級生

（二）考試地點 遼寧在本校北平在東城乾面胡同本校駐平辦事處

（三）考期 遼寧七月二日至四日北平七月八日至十日

（四）報名截止 六月二十九日

（五）招生簡章 向遼寧本校函索即寄

（六）報名書 六月二十九日前直寄遼寧本校

馮庸大學新生註冊處啓

瀋陽首屈一指之張華泰洋服店

青天白日旗下的國家皈依三民主義的民衆當此打倒聲中幾人人咸知注意中山服爲現下必需品然在瀋陽城中欲求其製做精良式樣巧妙有二十餘年之研究當首推鼓樓南路東張華泰洋服店爲第一並自運歐美服材料兼做各種洋服禮服制服等能價目低廉如蒙惠顧無任歡迎

瀋陽 錦泰洋服店

鄙店開設埠多年爲擴充營業乃於奉天日站浪速通大倉組西設立分店承做各種西服制服無一不合時適度且材料優美價格低廉倘蒙惠顧格外克己定期不悞

瀋陽東華門外 大成洋服店

本人大成自幼在洋服混學服遠赴東海濱省一帶營業十餘載悉心研究遂時改良東西洋服多年適當人士咸加贊許嗣因蘇俄革命遷回瀋陽市東華門大街開設『青天白日旗下中山服流行』國政改善服裝變易審時度勢應合顧主心理復聘高等技師自運東西洋材料承做『中山服洋服軍服禮服』獵服制服大衣雨衣汗衫等品無不制法合時價格低廉如蒙惠顧無任歡迎

奉安時之兩總理老友

（無長庵主）

十八國專使及各國各界參加之總理奉安大典、告成已數日矣、愚幸得以升堂入室、躬逢斯盛、烏可不紀、爰將各報所未及紀錄者、略記於次、

▲陳少白　少白先生爲總理第一老友、今日興中會之分子、所僅存者、陳先生一人而已、愚昔在迎櫬專員鐵城先生館中與先生遇、據言總交總理、已四十二年、在香港市晤面時、總理即談革命、自後所言者、幾無一語非革命之理論也、總理首次之革命軍興、距今蓋三十五年、時值前清光緒二十一年、歲次乙未、今總理一身之事、已於奉安後宣告終了、自後視黨人、對於遺囑之奉行爲何如耳、

▲唐紹儀　唐少川先生、現在中山訓政實施會主席、與愚相晤、嘗叩以總理故鄉之現狀、承告總理家、在縣治四都、距縣城七十里、故宅及讀書處游泳處均在焉、故宅大門有裂痕一道、爲總理初試炸彈所毀也、唐君家住恭都、距四都僅二十里、現有公共汽車、十五分鐘可達云、

女性的解剖

—一個老哲學家的備忘錄—

（一）甚麼叫做女子、女子者溫順的時候產生孩子、不然就會產生社會慘切的生物

（二）女子的戀愛從耳邊進去男子的戀愛從眼裡進去

（三）無論那一個女子、在某一期間、都是一律的

（四）女子可分爲二種、一、就是我所愛的女子二、便是愛我的女子

（五）女子的本體、非男子所能領悉的、有愛的時候覺得太近、無愛的時候覺得太遠、

（六）女子守貞操難、因爲它的軀體、握在男子手中、

（七）女子之前有二忌（一）啞、（二）講話要的講話、

（八）女子所愛的、是男子的才能所讚美的是男子的缺點

（九）女子有二個幸福、不是自己吃苦、便是使人家吃苦

（十）女子者、從十五歲的時候起始Pessin、而到三十歲的時候纔能完成的一幅油畫

（十一）使男子成功的是女子使男子失敗的也是女子

（十二）女子的所以喜歡裝飾是因爲要取歡於男子、但不是因爲要使其他女子失望的緣故

（十三）女子之笑、能使錢袋淚泣

（十四）女子和鐘表、須時常修理

女鬼戀生人異聞

（觀成）

神鬼之有無、虛渺莫稽、故識者所弗譚也、第事偶發生、鑿鑿有據者、則殊難明其所以然、昨接友人嚴君自羊城來書言、彼地有黃榮詔者、嶺南大學畢業生、現充粵省交涉署一等秘書、寓居於西關十二甫東約第十六號、其妻固名門淑女、殊恩愛、黃爲人辦事精警、有謀略、月前由民政廳羅委黃署理始興縣縣長、黃以時局多事、不願前往履新、嗣呈辭又不獲邀准、擬日間首途赴任、署中諸同事、與黃交誼素篤、聞稱慶、乃於本月四日晚、假座西關某酒家備筵爲黃祖餞、宴半、又聯袂作荔枝灣遊、一葉輕舟、放乎中流、黃頗欣然自得、比遊倦歸家、頓覺精神昏亂、囈語喃喃、如瘋如狂、黃言、頃在荔枝灣邂逅一女鬼、容貌麗都、自謂與余有宿緣、今始會遇、願以身事余、結爲夫婦也、家人疑其醉酒、斥爲誑談、而身體熱度甚高、脊骨末處起一瘡、如綠豆大、家人尚不以爲意、夜深黃之臥室、聞履聲的的、若有穿高跟鞋之女子躑躅其內者、次日、瘡漸大、起坐不能、狀殊苦、爲延醫服藥、疾反劇、知邪魔所擾、其夫人及妹常隱約見一素衣女郎端坐黃榻側、留戀似不忍去、黃更指對家人言、此女子爲何姓、西關之富室女也、你等不見伊日夕蒞此、奉湯藥殷勤十倍於余妻乎、家人益懼、不知所可、友有介紹香港青山地方、有善捉邪某法師進、於是星夜馳聘來省、開壇使法念咒、俱無效、延至十一日晚竟溘然逝世、事已徧傳五羊城畔、怪誕不啻聊齋、故錄之供讀者研究焉、

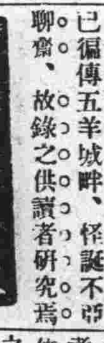

歷史叢談（一百〇）

皇帝（爵祿）漢宣帝益小吏俸（神爵三年）宋太祖省官增俸（開寶三年）元世祖增給官吏俸（至元二十年）漢桓帝減俸貸租（延熹四年）

爲官吏者莫善於廉、莫不善於貪、用官吏者、莫不惡其貪、而喜於廉、然而貪者多、而廉者恆少、何哉、用官吏者、失馭吏之道、故爲官吏者、多趨於貪、雖有以廉潔自持者、豈人生而即貪乎、枵腹從公而能門如市、而心似水者與有幾、出而王事、一俾敦我、一俾益我、入而室人、交徧謫我、交徧摧我終窶且貧、莫知我艱、奚暇計及或者爲貪、或者爲廉乎、廉需乎養、如植物萌芽、養之則勃然而生、不養則萎然而枯槁矣、惟祿可以養廉、而廉之萌芽亦如敦彼行葦、方苞方體、維葉泥泥、庶不爲牛羊所踐履也、古之人官定後祿、祿固以官爲厚薄、大官祿厚、小吏祿薄、祿厚者有養廉之資、而猶貪者、贓吏也、明宣宗惡贓吏、曾有贓吏不得贖罪之詔矣、然而宋太祖、亦曾深疾贓吏、史稱太祖、注意刑辟、惟贓吏棄市、不得貰、蓋太祖曾爲省官增俸以養官吏之廉矣、且不第太祖已也、先太祖而爲官吏養廉者、有漢宣帝、曾益小吏俸矣、後太祖而爲官吏養廉者、有元世祖、曾增給官吏俸矣、之三君者、皆知官吏之辛苦、恐其流於貪、而豫有以養其廉者也、夫益小吏俸者、漢宣帝也、詔曰、吏不廉平、則治道衰、然吏皆勤於事、而俸祿薄、欲無侵百姓、難矣、其益吏百石以下、俸五十、省官增俸者、宋太祖也、詔曰、吏多冗員、郎還益衰、今日帝能以其道、所以襲黃等循良之吏、接踵於宣帝之世也、省官增俸者、即今裁員增俸之辦法也、詔曰、吏員猥多、難以求治、俸祿鮮薄、未可養廉、與其冗員而重費、不如省官而益俸、諸州縣以戶口爲率、差減其員、舊俸月增五千、此節用而愛人、若太祖者、可以治千乘之國矣、增給官俸者、註無明文、吾意元之增給官俸、厥有二道、元以蒙古、而入主中國、官吏率皆中人、國基初創、勝國之忠臣、如文天祥、陸秀夫、張世傑等、雖至死不貳、其降於元者、難保不心懷故主、而反側不安、今增官俸、一、可以養廉、以免侵漁百姓、爲閭閻、二、可以牢籠其心、使之得新忘舊、雖有少康復起、必不爲遺臣、助一成一旅、以成功、此增給官俸之用意、抑何深也、至漢桓帝之減俸、與三君之益俸、適相反、漢桓帝減百官俸、貸王侯半租、浪費也、光祿勳陳蕃、言漢有三空之厄、何謂三空之厄、田野空、朝廷空、倉庫空、桓帝不恤其空、不補其空、方較獵廣成、至上林苑、揚旗耀武、騁以輿馬之觀、且封梁冀萬三千戶、封其子弟、及宦者劉廣等爲列侯、梁冀妻孫壽爲襄城君、封宦者單超等五人、爲五侯、又封宦者侯覽等爲列侯、封者封、而減者減、減之不足、又貸之、貸之不足、將奈何、其勢如是、然則倉庫之財、田野之民、朝廷之臣、安得不爲之一空耶、固不待生帝、黃巾賊起、已可卜漢祉之必爲屋矣

昆蟲換頭

（海客）

倫敦動物院執事之一漢倫保氏、曾往奧京維也納參觀外科醫生作昆蟲換頭的試驗、他們用兩種英國的水蟲、作試驗品、一種是蛸翅、一種是水甲蟲、凡是積水不流的小潭和水流極慢的小溪中都有的、他們試行手術、將這兩種蟲都截去了頭、對掉着膠合在兩個身體上、不多一會、那蛸翅就戴着水甲蟲的頭、而那水甲蟲戴着蛸翅的頭、到水中游泳去了、據說不但水蟲可以換頭、便是尋常的甲蟲、也可將雄的頭換在雌的身上、或雌的頭換在雄的身上、一經掉換之後、那雄頭雌身的、連根性也變換了、會向雌的求愛、而雌頭雄身的、會變得幽靜默、彷彿處子一樣、只知接受雄的愛、自己却停止求愛了、此外更有奇怪的試驗、便是將一個活蛙的眼、換在一頭盲蛙的眼眶中、可使這盲蛙重見天日、這種的手術、眞是神妙不可思議哩

桃花吟（五言并序）

（雁隱）

田陶淮海吟長之女公子喜代女士與谷村工學士結婚賦此賀之

王母國產桃、歲々花千樹、仙種移海東、瓊枝滿蹊路、幽比桃花潭、雅過桃葉渡、中有花人、家傍桃源住、飢時餐仙菓、渴時飲花露、女傳伏生經、兒續東坡句、一家天台仙、紅桃洞口吐、快壻得乘龍、簫早鶯鶯注、人面桃花紅、龍事擬崔護、風日正晴和、濃陰罩香霧、郎吹簫史簫、引得鳳皇赴、女士下雕樓、天半飛鸞鶩、寶馬駄銀鞍、桃林花正怒、之子歌于歸、吾期夭桃賦、學士嘯龐桑、神工鬼斧具、女士羽浮華、馭剩而裙布、近世僞又明、愧對此樸素、我效漢東方、偷得桃無數、一半壽詩及、筵開歲度、一半祝婚儀、聊聊補嫁娶、詩翁女與婿、花總如故、

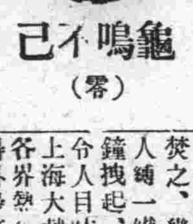

龜鳴不已

（零）

興化南鄉、有鄒曰沙家莊、距城僅十餘里、民氣素不開通、日前某姓家、於斯旁忽聞有咯咯之聲、不絕於耳、某大異、檢視之、得一大龜、置庭中、約熟五斗米之頃、咯聲復大作、某以爲不祥、將之、鄰之好事者、田中擬取以歸、呈請縣政府、轉生物研究院、切實檢驗、爲生物學上闢新紀元也。

電影界

國寶日片將映

國寶爲至貴之物、易動奸人歆羨之心、因欲而致攘奪、於是不惜犧牲生命、必將該寶據爲己有者、此乃奸人之性質、自來大抵如此、此實計三得三失、在典守此寶者、不知經過許多危險、其最甚者、有一盜魁强爲脅迫、把典守者置於大內由外面縱火焚之、幾瀕于死、忽有一麗人縛一鐵繩於大牛角上、將鐘拽起、才得脫逃、觀之眞令人目眩口呆、此片客冬在上海大戲院過一次、頗受各界熱烈歡迎、後來該院長得外洋來函、要求續演、聞新生活不惜巨金、又向聯合公司將此片租來、在該院重演一次、以答顧客雅意、并聞已經放映云

學生文藝

勸學說

（海城縣西哈嗹碑學校附區立第十五小學校課一年生　王世忠）

人之生也、未有不學而能知者也、尤未有學而不勤則學問有所進步者也、故韓文公曰、業精於勤、荒於嬉、而以學業爲尤甚、況光陰似箭、人生幾何、而求學之期、又幾何、苟不乘時力學、則轉瞬之間少者已壯、壯者已老、雖悔向時之蹉跎時機、亦不及矣、然吾等正少年也、正求學期也、尤宜及時勤學、以免老大之悲、夫勤學之道、每日不缺席、不遲到、口誦心唯、夙夜孜孜、積之既久、則學問必有進步、然則吾少年、豈可不努力、勸學者哉

擬祭黃花崗七十二烈士文

（黑山一小高十九級生　江殿安）

維中華民國十八年、三月二十九日、某校學生等、謹以香果鮮花、致祭黃花崗七十二烈士之靈前曰、嗚呼、峨風肅颯、白日輝煌、追維先烈、挺我昭揚、清室息政、暴橫荼毒、革命勃起、龍蛇走陸、我先總理、爲民首率、奔走宣傳、拯我民族、烈士諸公、懷彈而負、彼仆此起、火蹈湯赴、舍生忘死、百折不屈、玄黃血濺、廣州之役、武昌成功、諸烈之力、維新烈士、葬骨黃崗、千秋萬歲、姓字留芳、十有八年、日月增光、魂今昭鑒、來格來歆、嗚呼尙饗

植樹之利益

（黑山縣立第一小學校高十九級學生張榮）

夫一國地利之開闢、不僅取給於農業、尤須決之於植樹、何則、蓋植樹可以調劑氣候、清潔空氣、保養水源、節止雨量、以及防禦風災、鞏固堤防等、且不獨此也、即吾人每日必需之果實、菓覃油漆染料藥材等、又無一不有賴於植樹、此其發育時之利也、及平成長、則更可以伐之建築房屋、造橋梁、敷設路軌、雕刻椅等、由此一觀、植樹之益、豈不大哉

春日登山

（海城縣西四台子第十六小學校生　范傳武）

東風滿綠徧山城、閒步嚴隈自在行、遊到卓香林靜處、身依石磴聽春鶯

課餘感懷

（海城縣西四台子第十六小學校范傳武）

世態幻如何、翻瀾又起波、功名如水下、富貴似雲過、狂士固忘少、詩人靜氣多、我生餘熱血、漫作不辰歌

春日雨後即景

（海城縣西四台子第十六小學校生　范傳武）

郊原雨後不飛塵、柳綠桃紅草色新、最好春晴光景好、眼中俱是踏青人

新六〇六片　是梅毒的救星
治梅毒素稱六〇六最爲靈效而此藥較之注射藥品更進一步不論三四期險症亦可應驗如神
每瓶現大洋七元
服此藥一瓶功抵注射二針而且免除皮肉之痛苦保持生命之安全

治淋大王　海底山
每盒現大洋三元
淋病不治殺身絕嗣
淋病之因不一而足要以傳染毒發體虛任勞二因爲多數初起極感苦日久更屬危險市售治淋之藥汗牛充棟欲求根本治療百投百驗之品惟我德國神藥海底山爲大王也患此者幸勿輕嘗雜劑速服海底山乃幸

生殖靈
轉弱爲强　生育子女　返老還童
德國史坦那博士空前發明實驗返老還童新藥好而瑪瑙大藥廠秘製
德國政府立案特許專賣
各國政府批准立案保護
每盒服七天現大洋七元　認明真藥謹防假冒
本藥原料盡採強壯動物之胚胎腺與植物之脂肪纖維參以精密之配合慎重之製法滋補人體天然之營養力量十百倍於挽弱外具有補品舍療壹輔助發育廣嗣種子等奇効誠益世無二之靈藥也男服男用藥女用女服藥幸勿誤用以免變化性態

博士眼藥
德國眼科醫聖格立夫博士藥方用最貴重原料配製無論何種目疾新舊症一經洗點立奏奇効且可補增視力之保護目光亦不思議世紀眼科唯一之十世賢也
統治眼科各症
每瓶二角五分
每打現大洋三元

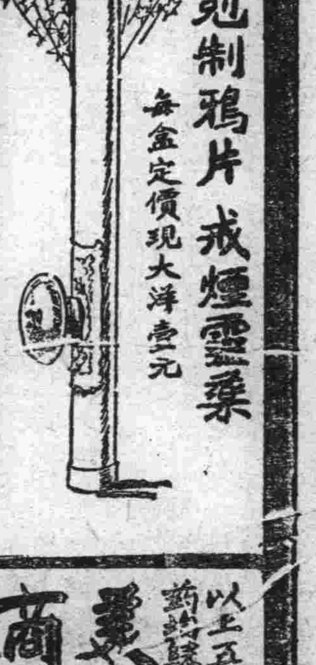
威利糖
剋制鴉片戒煙靈藥
每盒定價現大洋壹元
英國威利糖戒煙藥品有天然剋制鴉片之特性用以戒煙毫無痛苦精神照舊連服一二月後不但煙癮洗除並且見煙自嘔好在定價低廉減輕有志戒煙者之負擔

以上五藥均歸
遠東獨家經理　三德洋行
大連浪速町二丁目七十番地
奉天大西邊門外二經路口
哈爾濱道外正陽八道街口

中國銀行
大連營業　支店
關於銀行一切事務
營業時間　上午九時至下午十二時　電話四三八九、四五九七、五九九〇　海關收稅處八七二四

大炮台香烟
善吸烟者之經驗談
吸烟不大　一色不吸　如吸台　炮枝之一
Three Castles
MAGNUMS
The "Three Castles" Cigarettes
W.D.&H.O. Wills
Bristol & London

驚天動地 救人無數
女界福
天下第一 婦女靈藥

女界福專治婦女調經種子一切諸症百發百中萬應萬靈常服此藥補氣補血強筋健骨美容補腦長壽不老誠乃婦女藥中奇效之靈藥也▲主治說明函索即寄

小心假冒……◇…… 近來無恥奸商倣造相似之藥品頗多一旦誤服假藥非特不能治病返而自殺自身

各埠有名大藥店及大商號皆代售

一女界福一總發行處 大連平和街四八 德記全棧大藥房 電話二一二八五番 振替大連四四七六番

招募代理店函商即複

●清痰保肺丸之特效●

一治憂愁肺癰之咳●一治夜不安眠之咳●一治喉病聲嘶之咳

一治天將時疫之咳●一治四時感冒之咳●一治喉癢虛寒之咳

一治胸痛脅痛之咳●一治老人虛弱之咳●一治胎前產後之咳

一治酒色病患之咳●一治氣管發炎之咳●一治咯血癆傷之咳

一切日咳 夜咳 連聲咳 單聲咳 白痰咳 黑痰咳 無痰咳 唾血咳 破金咳 朝熱盜汗咳 心跳氣喘咳 雖最日久之纏綿咳症服之無不應驗如響是誠為肺病之良藥也(價目每盒現大洋壹元)

各省各埠各大藥房均有代理設無購買將款寄交本房

總發行營口西街義興成餘記大藥房

萬國牌開荒火犂

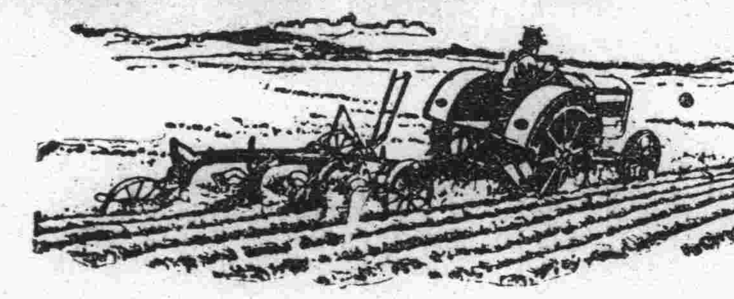

開荒者的注意點

買火犂的時候

不要從不專門人家買

不要憑書本圖樣上買

要注意

在北滿有二十餘年經驗而成績卓著有口皆贊的萬國牌開荒火犁之可靠省工省油每日可開生荒十餘晌燃煤油兩桶

一年之內可獲利百倍

備有現貨歡迎參觀

遼寧 商埠地馬路灣多小公司啓 電話中國一五六二 二二二五

長春 益發合機器麵粉油房廣告

欲購代銷者均可函商必當特別待遇以廣招徠備有各號樣品函索即寄並在長春頭道溝吉住町建築機器油房工廠製造豆餅豆油品質純潔保管合格屢獲各博覽會... 道取利極輕如有大宗批購者尤能格外從廉恐未週知特登廣告倘荷惠顧無任歡迎

維自環海通商經濟日展本號鑒於東省為產豆麥之區特為提倡實業起見不惜巨資在長春頭道溝高砂町建築大規模之麵粉工廠裝置精良機器製造各號麵粉以龍頭馬為商標在農商部註冊遴派經驗人員採選優良原料聘請高等技師悉心研究精益求精出品優美價格低廉行銷各埠久為中外人士稱贊茲為擴充銷路起見凡遠地有

本廠油房日本電話二八四、五〇五火磨日電話三三

一個紹興晚年獨子

服用嬰孩自己藥片而得康強

晚年獨子其貴無倫食之惟恐不飽衣之惟恐不溫此所以嬌兒多病自古已然紹興陳立雲君蓋亦未能免此者也故嬰孩自己藥片為彼恩物亦即為天下父母之愛兒者恩物也陳君現寓紹興平水鎮橫街口其來書云『賤齡五十三尚無子女已病症百出形神憔悴骨瘦如柴身熱胃呆百藥莫效後閱報載有嬰孩自己藥片姑試之詎料數服之後即見熱退胃開現已康健肥壯矣』嬰孩自己藥片為韋廉士之兒科專藥及時服用不特可防食物不合寒熱不調之惡果即已患腹痛便秘 嘔吐 泄瀉 傷風 痰厥 蛔蟲 出牙 等症亦立奏療治之奇功也

定價每一瓶大洋六角六瓶大洋三元郵力在內遠東總發行上海江西路六十號韋廉士醫生藥局各藥房均有出售

大連西崗 華北大戲院

陰曆五月十日起映

上海明星公司出品名導演張石川

車遲國

西遊記唐僧鬥法幻術攝影神怪巨片

下期映 白雲塔

購買機器者注意

遼寧省城公業鐵工廠廣告

為廣告事本廠開設遼寧省城小東關路南專聘津滬旅大各埠馳名技師承做汽力機燒鍋油房鍋爐油搾碾砬機器碾磨煤礦機器鐵路工程以及建築樓房鐵活包裝暖氣各種鐵門欄杆鐵筋洋灰筋無不完備定期不悞物美價廉遐邇聞知恐未週知特此廣告

遼寧省城公業鐵工廠啓

新築機器窯業工場開幕廣告

敝人在連經營多年磚瓦事業今為擴張營業起見不惜重資在大連西三春柳屯新築機器窯業工場一所今已告成特聘藝術之名家專煉紅磚青式大瓦 品質優良堅牢無比建樓築屋均能稱心希望惠顧賜光臨價值公道竭誠歡迎恐未周知特此佈陳

製造處 大連市外三春柳屯西

賬房 大連市入船町四番地同昌福新築樓

房(自陰月五月二十日移徙) 大連双成福窯業 主人明吉昌佈告 電話長八二二一番

聲明改換貫稱取締華稱廣告

謹啓者敝組合創設以來已有年矣多蒙顧客之雅意感謝之至今為雙方公平計兼奉警署命令而我肉商自今向後一律改換貫稱按百匁為標準諒顧客諸君亦表同情而價目之多寡隨貨行之昂落應時變遷恐一般主顧諸君多有不明故特登報聲明

今將重新價目開列於左

一、上等肉百匁洋三毛五分錢

一、中等肉百匁洋三毛錢

一、前肘代骨肉每貫洋二元八毛錢

一、後肘代骨肉每貫洋三元錢

肉商組合事務所

雲旌書畫潤例

山水畫則 中堂五尺拾貳圓、四尺拾圓、三尺八圓 條屏五尺每條五圓、四尺每條四圓、三尺每條三圓 冊頁扇面等小品每幅兩圓、粉蝶三尺四折每幅兩圓

篆隸書則 五尺三圓、四尺兩圓五、三尺兩圓、對聯與中堂同價條屏每條照中堂五折 以上索絹加半劣紙不收先潤後約期取件

通訊處 大連市福屋街二百四十二番地 扈雲旌

收件處沙河口啓明書社 大連市西崗子東關街義成齋

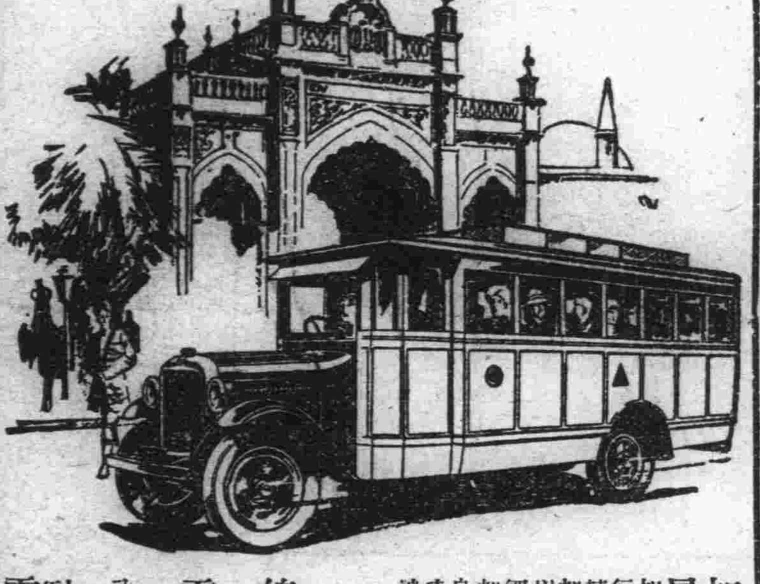

加大道濟六缸載重汽車力量偉大最屬經濟

加大道濟新六缸兩噸載重汽車力量偉大行駛里數極多無比又以載運客人甚眾轉運貨物亦多故能獲利極厚以及加大道濟新六缸載重車並道濟各式客車加大道濟各式載重車作工省費特別經濟

加大道濟新六缸載重車皆配有四個開精良適用作工平靜若車於發力最大行駛極速時則有前後四輪和液壓濾帶閘一能保險安全穩妥毫無危險

美商公懋洋行謹啓

總行設天津法租界先農路二十五號 電話南局三〇二二八 三五六號

分行 北平 哈爾濱 奉天 大連

駐奉辦事處大西邊門外中 電話一五三一

DODGE BROTHERS MOTOR CARS

旅客注意

大連 裕長棧 電話六三五二一

長春 裕長棧 電話六九四

哈爾濱 裕長棧 哈電話一一六

青島 裕長棧 電話二六〇一

本棧專潔淨招待殷勤代理車船客票轉運貨物報關完稅客商光顧無任歡迎本站主人謹啓

開幕大減價廣告

逕啓者查交通為文明進化之要素經濟社會發達之源則故中西各國無不趨重此點鄙公司有見及此特備鉅資由西洋購到新式自動車數輛車身寬大駛行穩速司機者技術經驗老成對於乘客招待慇懃行坐保管完善務期顧主適意使利方不負光臨之雅意尚望各界惠臨乘即知鄙公司言行不謬也此外尚購貨車數輛不日即可運到凡洲內可駛汽車之道路貨物均可運到謹訂於陽曆六月十五日開幕特別大減價一星期如蒙惠顧無任歡迎

金州南門外 恒大自動車公司謹啓 電話一百三十一番

定價劃一童叟不欺廣告

本號開設以來十有餘年專至北京上海天津哈爾濱等處採辦最優等翡翠鑽石珍珠寶石以及上海新式竹扁京庄玉石玩物等品無不完備久蒙中外官紳各界所贊許不勝感激之至惟有抱歉之際此商戰時代各行營業貨價劃一為信用敝之貨價未曾劃一實以殊愧對於各界本號有鑒及此即將所有貨物概行定價不二以酬惠顧諸君之雅意兼行維持信用並且借此機會不惜重資為擴張營業計特將門面屋內重加修理以便內外煥然一新現由歐米西蘭等處購來西洋式種種鑽石無一不全務望各界諸君駕臨參觀為盼倘蒙賜顧翠玉各貨價格較彼昂貴或物品次劣不適應用包管退換選換他貨尤非常歡迎務請顧客駕臨購試方知言之不謬恐未週知特此奉佈

販賣商 上各新金象 等國式銀牙 翡寶輪首玉 翠石雀飾器

大連市盤城町七番地 福豊東洋行啓 電話八四七九番

生殖靈

真正三德老牌!! 德國返老還童 大批新藥 由德運連

每因斷貨…銷路突增 屢經化驗…信用愈固

生殖靈一藥、對於補腦、補腎添精益血之功效、全世界人士、恒譽為補藥中無上之神品、惟其原料為採取強壯高貴動物之胚胎睪丸所配製、故每因原料採取之不易常常斷貨、自運銷華北三年、斷貨已有二次、凡常服生殖靈諸君咸知之、此次斷貨經三個月之久、曾疊接關東州內各主顧來函詢問本行實深抱歉現幸已由德廠大批輪運到連且本行每因新藥到連一次必呈送滿鐵衛生課重行化驗一次、以堅信譽而昭慎重現復蒙關東廳頒發許可准予銷行新惠顧諸君速臨本行購取雖關稅增加仍售原價每盒現大洋七元

美商三德洋行大連分行謹啓 浪速町二丁目七十番地

●奉送返老還童生殖靈實驗報告書函索即寄

遼寧新生活影片公司附設各大戲院之一

大連 上海大戲院

陽曆六月十二號放映

聯華公司最近傑作

導演 [illegible]

海上奪寶

主演 葉娟娟 龔稼農

寺兒溝 明星大戲院

陽曆六月十一號放映

導演 趙琛

婚約

主演 毛劍佩

(大正十一年七月廿四日 第三種郵便物認可) 中華民國十八年六月十七日 THE MAN CHOU PAO (WEEKLY EDITION) NO.2324 (一)

滿洲報星期副刊

大連市山縣通一四二番地
發行所
中日合辦
滿洲報社

發行人 西片朝三 編輯人 金念曾 印刷人 金基享

各國民族性

江彭（續）

(二)美術化美術一端、雖爲西方人所重視、然絕不如意人之出自天然、意大利人、對于美術、不特專家輩出、羅馬青年男女、對于音樂諸項、殆有不學而能之勢、至于戲曲詩歌、亦以意人之出品、較各國爲多、至于意大利之影刻建築、殆亦冠絕東西、而爲西人所刻意模倣者也、謂之爲美術化、誰曰不宜

(三)政治化古代羅馬人者、武士化的法律化的國民也、今日之意大利人者、美術化而且政治化的國民也但此之所謂政治化、其內容所含、約有五點、第一政府中心、在歐洲各國社會、只有學術與輿論、可以爲社會中必、至于意大利則政府絕對爲社會中心、蓋人民之公私生活無不以政府爲標準、第二外交頗長於適應、例如意大利復國時代之外交、與歐戰前後之外交、皆極運用之妙、當復國時全由加富爾運用外交、造成獨立、歐戰前其初意國外交、本與德奧接近、後來忽然加入協約、至于戰後、時而與英接近、時而與法接近、總之縱橫、變化無常、第三政治上偉大人物、較多從前如加富爾等建國三傑、近日如莫索里尼、皆蓋世不易多見之人物、第四經濟不甚發達、政府固佳注意政治、人民亦注意于政治、而于經濟事業、其有關如、第五、不注意社會事業自十九世紀末葉以來、各國政治、無不以十分之五之精力、注意于社會事業、然而在法西斯特統治以前之意大利、絕無所謂社會事業、國民教育既不普及、國民衛生亦不注意、乞丐滿市、盜賊蔓行、此種現象、在歐洲他國中所罕見者

(四)無中堅階級歐洲各國、除勞資而外、恒有多數之智識階級、居社會之中堅、至於意大利社會只有勞資兩級非眞全無智識之人也、蓋此種人既無能力、又無信用、其勢幾至有若無也、意大利之資本階級、亦與他國無殊獨勞働階級、頗有特異之點第一神道的秘密組織甚多、據意人言、每一鄉村中此種結社、至少有百餘起、第二復仇心甚强、意大利每年判決死罪之件、以仇殺事件爲最多、此即意大利人復仇心甚强之一證、第三信仰心、意大利人中堅階級與資本階級、皆無所謂信仰、故信仰只存於勞働階級一部、此次莫索里尼所以能成功者、即在能利用此種民衆、其所以能專制如是其久者、加以無中堅階級之故

(五)矛盾人類皆富于矛盾性第意大利人性格之矛盾、獨較其他民族爲多、有謂意大利人感情涼薄、其實意大利人感情濃厚之處不少、有謂意大利人輕躁、其實意大利人沉着之處、亦復可貴、例如意大利人之感情、以社會公益方面論、如從前乞丐之遍佈都市也、從前失業者之無人過問也、如都市衛生等之無慈善家捐助振興也、誠不免有社會同情心太薄之嘆然自他方觀之、則意大利之大家族制全爲歐洲所無歐洲無論農業國、工業國、未有聚居二代以上者、未有兄弟二人而不分家者、獨意大利社會不然、自然意國都市之上、大家較少、至于鄉村之內、則九世同堂或一家百口者、其例至不可數、此矛盾之點一也、又自一方觀之、意大利人誠不免輕躁之譏、蓋意大利之政治則宣傳多而成績少、意大利之社會則議論多而事實少、然自他一方觀之、則意大利人亦頗沉着何以證之、即意大利革命是也、意大利法西斯特之革命在史上破天荒之舉也、使在他國、則其結果、至少必有二種表示(一)推倒王室(二)打倒宗教、然而以莫索里尼之英豪、法西斯特之橫暴、而國中之二大偶像、至今猶能巍然獨存、此即可見意人重習慣而能沉着之一證、此矛盾之點二也

(六)缺乏道德觀念今日世界上任何國家之哲學中、未有不重道德而談倫理者、獨意大利哲學、只有快樂與功利至意人之道德、則附屬於美以爲人生最高道德、即屬於美(從前吾國大教育家曾主張以美代宗教、其來源即在于此)而又以美屬于幸福、蓋以人生能得幸福、即謂之美之說也、所以意人之智識分、毫無信仰心者其原因即在于此、至於勞働階級之信仰、則又宗教使然、非所學之關係也

(備考)本篇原將世界民族分爲三種(一)墮落的民族(二)新興的民族(三)未開化的民族今第三章以書籍不備暫緩發表、倘有日本民族性一段、將來擬以專篇發表、以外尙擬著吾國民族性一文、惟茲事體大期以三年、若無人事糾纏可以與閱者相見特此聲明

(完)

鄭板橋之書法

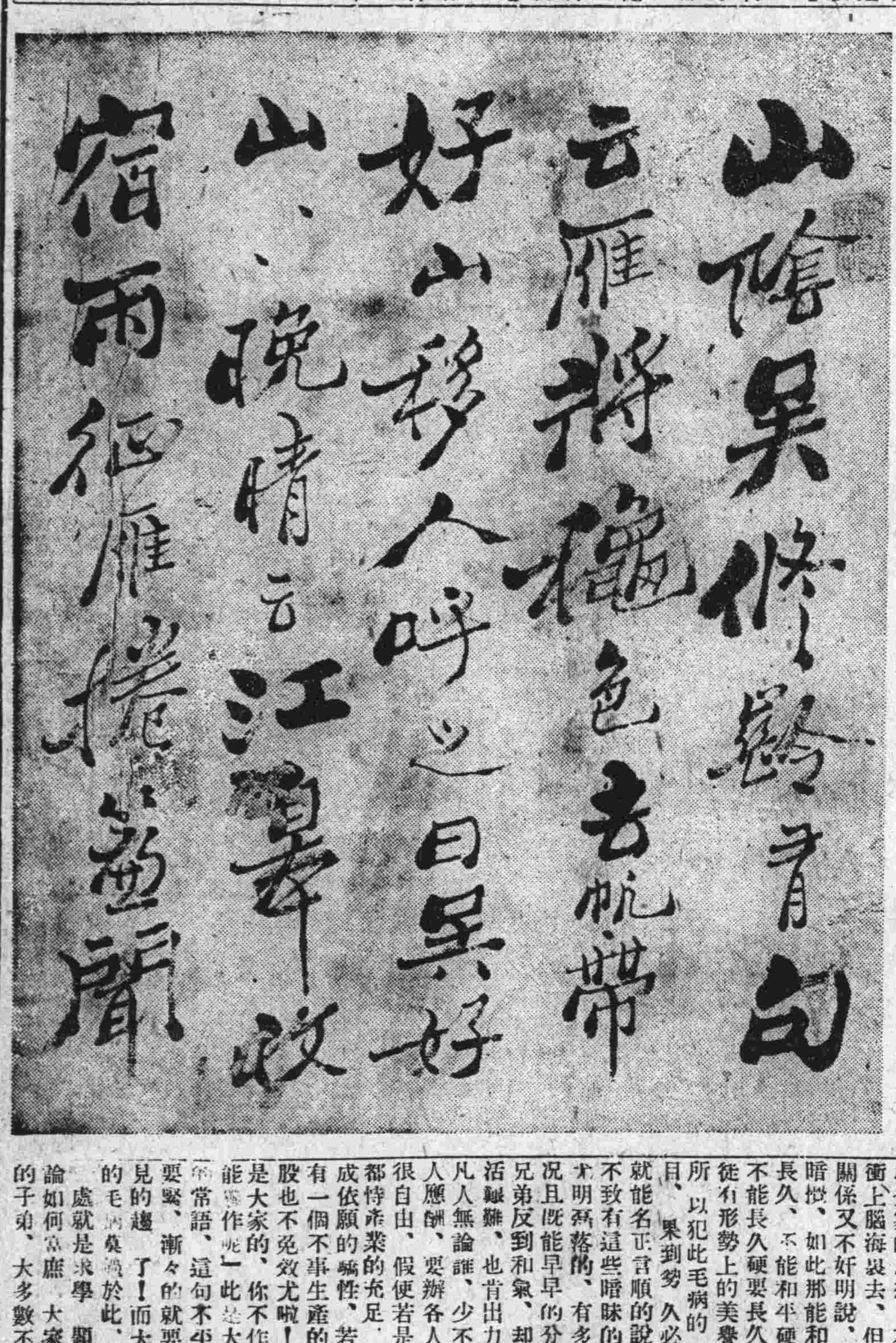

我們應改革的大家庭

（元善）

我們中國人向來的習慣、就是好組織大家庭、以爲大家庭、乃是傳世美麗的家聲、甚有傳了數世人口到了百口或數百口、還不肯析居而過尤其是鄉村爲甚、這事以理想上推求、團戀的過着、到也很是、但是以事實上觀察確是一個應改革的大弊病這事非我要破壞古來的成規即因爲我是素住在鄉裏的人慣觀那些大家庭的狀況、形勢上都是很好一若和氣氣的可是家裏的人、不是兄弟不和、即是妯娌鬧意見、弄得一家子、你不與我說話、我不與你過談、或有暗中穿掇是非、以竄分家者、若這樣看來、何妨將家早早兒分開又何苦務形勢上之虛名呢!我考察鬧意見的原因、就因爲股分既然很多、人口也浩繁、一切行事、都不得自由況且當家的那一股、偏外占便宜、因這一占便宜、別的股就不免有不平之鳴了!所以分家的思想、不覺的也就衝上腦海裏去、但是名義的關係又不好明說、只好從中暗撥、如此那能和平、那能長久、不能和平硬要和平、不能長久硬要長久、豈不是從有形勢上的美譽麼?我們所以犯此毛病的都是假面目、果到勢久必分的時候就能名正言順的說、俾家庭不致有這些曖昧的事情、要尤明瞭落的、有多麼好啊!況且既能早早的分家、不但兄弟反到和氣、却能各知生活艱難、也肯出力維持生業凡人無論誰、少不了有些各人應酬、要辦各人應酬、也很自由、假使若是大家庭裏都恃產業的充足、足不免養成依賴的惰性、若別個股分有一個不事生產的人、這個股也不免效尤啦!因爲產業是大家的、你不作活、我豈能獨作呢」此是大家庭不平常語、這句不平語說了不要緊、漸々的就要於爲意見的趨了!而大家重大的毛病莫過於此、又有一個處就是求學題、凡是無論如何富庶、大家庭、他的子弟、大多數不讀書、這是怎個原故呢?就因爲他們股分太多差不多一股裏、有三四個子弟、要都攻起來、經濟甚有困難、若攻一個不攻那個、又怕太偏、所以就得一個不攻、這不攻不要緊耽誤多少的良少年、我們中國的幹材安知又不缺在這裏國家又安知不從這幹材强起是在國家的興亡、極有關係了!假使我們中國人都是不肯使子弟念書就是當局如何題倡教育、奈他不聞何!種々弊病不一而足、不待細述以上乃是大家庭應革的弊病我再將應革的辦法略述於左譬如一家有二個或三個子弟到求學的年齡、都攻他念書力能攻中學則中學、力能攻大學則大學、及到畢業的時候、每人給娶個媳婦、再酌量分給生活基金、即令兄弟分開、各食其力、願爲商則爲商、願爲工則爲工、願爲農則爲農、願爲官則爲官各因其所學、致其所用、總令有想當的職業、若這樣辦法老人也得省心、深有勝於大家庭之你爭我嗥、其視小家庭的比較爲如何呢?致於養老人的辦法、那個願報養那個養沒、總從其所願、然后老人始能得其眞保養呢、果不是眞願從心上來的、既是養護、也不能實實的孝順、這樣兒必多與老人添氣、不用他養護也可、這是偶然的話、並不是普遍的談法、這樣子弟很少、大都沒有不愛其親的、所以就行小家庭制度、老人也自然不患無人養護了、況且產業都在老人手爲老人者又何怕兒子不養老人、如此辦法、不但家無食息之人、即社會上亦少一份分利的廢子向大說、全國若如此、豈不是全國都有職業人了麼?我所說的話雖然是胡說、確是從事實上的觀察亦是理想上的定理、可好組織大家庭的老先輩們必要罪我這麼原諒才是!

人類生活進化史之三大期

(西隱女士)

受壓迫、受束縛的婦女不只於我們中國、世界上的婦女、都是一樣的遭遇不幸、現在呢歐美漸有成效了、因爲她們努力的掙扎已數十年可是在我們中國不過剛剛有極少數的先覺婦女起來運動極少數的先醒的男性們把文化的重擔分與我們女性的強有力的肩上…………、要問我們達到兩性平等的地位那還早着呢、因爲我們兩性間的種種不平等、已竟因襲數千年的了、一旦想矯正他、實在是一件很難很難的事、我們都知道!想害死一個健全的人是很容易的、不論給他一點甚麼毒劑吃了就會立即死的、但是若想將這已死的再醫好他、恢復他的健全、實非易易、我們婦女們本來都是很健全的、活躍躍的因爲中了這幾千年的毒劑(禮教)毒得死沉沉的了、欲再恢復他們生來的健全恐怕是不可能了、所以現今女性有的還是自願附屬於男性、從夫、從子、作他們寄生蟲、以博飯碗、那種種的黑暗、說起來眞使人欲狂呢!可憐濱中毒渦深的女性們、他們常常爲了不幾的他們、犧牲了寶貴的青春、並且爲了他們失却身體的健康、精神的愉快、可憐這傻子們總以爲值得、以爲………偌大世界上只有女人是傻子………

前幾天一位同學發一疑問(恢復女權)她說!「我們女性歷來就是受壓迫的、受捆束的、未曾有點點的權利、現在可以說提高女權、爲什麼反說恢復女權、未免有些不合情理吧?」如此疑問的恐怕不只她一人、她所說的不能算是錯誤、可是按社會學家的考察確不然了以先的女性實在有相當的權利、男女一切的一切都是平衡的、無尊卑、無輕重、按我這幼稚的觀察把人類生活進化史來分系一下、人類生活進化史可分做三大期!一、母系時期、二、父系時期、三、男女兩性並進時期

原始時代的男女兩性同爲動物、中之最高等之熱血動物他們除却生殖器官外一切天賦之責任、權利、聰明、智慧等全是毫無差別的、當時初有人類、他們的生活粗淺以漁獵爲生、男出外遊獵因爲當時交通不便以致外遊數日不能歸、家中一切事務自然由於婦女所掌管、男性盡量的工作、以助家庭中的一切需要、他們這然是一種分工合做制、因之無形中促進新文化不少、當時婚姻制與近不同男贅於女、從婦姓形式上有些重女、如(女生)成姓!姬、姜、姚……可見財產之承受亦由母傳於其女……因爲當時男子出獵、往有迷路或途中遇巨獸吞亡者所以後來他的子女只知有其母、而不知有其父、這個時期叫做母系時期

那些遊獵未受死亡的感覺着生活的不便、又關性命的危機、他們就團結起來一同摸索歸路、另謀求生的方法這就發明了耕種、因爲耕種有一定的所在、他們也就漸漸回到家裏操持家務、因爲女姓盡了特殊的天職、以至犧牲了自身、而薄弱、因乃不能自營、不得已求助於男子、男子就漸漸的把一切權利攬來自負、男女間乃漸失了平衡、彼時不但不能屈服男性、而反受男性的壓迫、一切制度自與前大背婦女也成爲他們財產中之一種、他可以剩、可以當、可以交換可以拍賣……如此就演成了這幾千年的父系時期

在這幾千年中女性們都恬然潛伏於男子勢力之下、一切都聽從他們的支配、沒有絲毫的發展、吸他們僅剩的空氣來延長自己壽命而已、不知身外的社會、或者也未會了解國家是什麼更那裏曉得自身之與世界有何關係、試問此誰之過歟?

自從十九世紀女性們已自醒了、知道了除了家庭之小天地外、尚有社會國家世界自身有謀家庭之樂利、社會的健全、達到國家圓滿的種種責任、男性們也在自覺了這文化的擔子、不是只於男性擔得起的、要分一半給女性、他們也很相信女性們的有是強有力的、了解了男性與女性是應當同站於文化進行的線上、各個負着重大的使命、一同偕手往前進!進!壓迫女性非人道、實也是促進文化的大障礙、現在婦女已活動了、反抗一切强權的抵抗、同志們哪!你們萬不要太私偏了呀!我們這種革命是爲了所有的同性是爲了我們中國、是爲了世界文化進行計、不要把自己的利益看得重了、而不顧在那般沒有知識沒有財產勞動的婦女們、那樣的運動、是不徹底的、片面的、是狹義的我們要明瞭了少數婦女的權利伸張不能算婦女全體的解決法!

同志們走吧!走吧!小心着意的往前走、走在這崎曲不平的大道上、並心中時々的記念着!!革命尚未成功同志仍須努力

成親王之墨跡

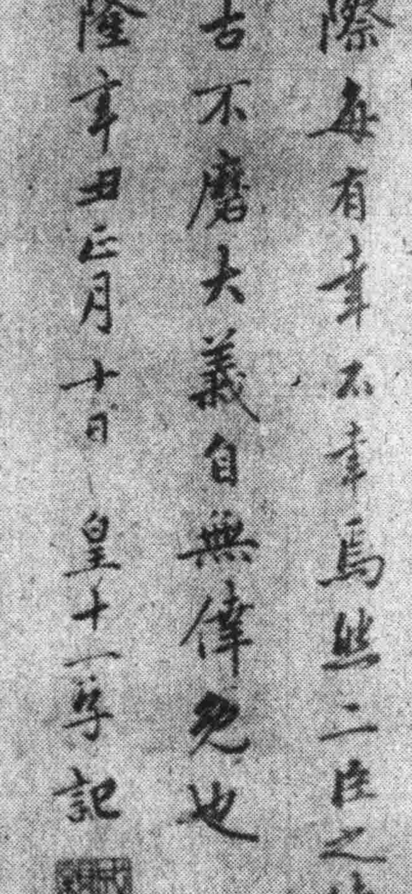

失業後

(明志)

T哥

接到你的四十塊錢後、曾寄上兩函、想都已收到、會計員又來催過幾次學費、雖然他說得令人難堪、但到底被我說退了、T哥、你應當要稱讚我口才是大有進步了、不過前天他又來說、一定要在四月前繳清、我想你如果有欵、便儘速寄來、省得他糾纏、但如果不便也不必過份憂慮、好在我還有話回覆他呢!

春假中……旅行團……五元錢……經濟困難……眞討厭……長衫……破……慢慢也無妨

你的愛弟N

他把信讀完更加惶恐慚愧了他不敢設想他兄弟寫信時的情況

陽光漸漸暗淡、夜色侵入他的斗室進來了、他忽被他的「窮朋友」的呼聲所驚醒「文藝旬刊的掛號信!」啊、五十元的滙票!啊世界上還有這樣的好人!他如醉如痴的談着、把信交給窮朋友看「T君、我祝賀你、你不久可以在文藝之園中佔一個位置了」一窮朋友叫着

於是他倆都懸擬着將來的文學家生活、似乎目前的煩惱是不値得計算的了、飯后、他被窮朋友催着去寫稿子他把一束原稿紙舖在桌上、開始作小說了、他費一分鐘的功夫便把題目想好、於是一揮而就「到了極樂世界了」「題目眞好又含藝術味!」他暗暗的讚許自己文思的敏捷

他不願小說起首得太平凡、於是放下筆去、呆望着燈罩預備作一個動人的開始、但他又想到另外的地方去、於是花園中的一對佳偶的態度又在他的面前蕩漾着、他不禁想的、如此可愛的女性能够接近着不知要感到怎樣甜蜜的滋味、穿着漂亮的洋服而携着一個她同遊花園豈不是除世的神仙!

但是、一想到漂亮的洋服、不禁的使他臉上發熱、不由自主的俯下頭去看他身上的厚呢大衣和裏面的破洋服、啊不自量的東西像外國野花子一樣的!也想和女人作朋友麼?你憑了什麼和人家比擬呢?別人有使人愛的面孔有使人怕的金錢、有使人攫的聲勢、有他們的父親作他們的牛馬、你呢、不識羞、妄想!

他的臉一陣的又熱了起來、但看見三十元的滙票時心中不禁一動「這三十元明天拿了出來、可以將衣服贖出來了、這樣的天氣穿大衣不熱也把人笑死、但似乎又要作漂亮的新衣了」一想到這裏不禁的去望空白的稿紙「這篇小說至少有三萬字、以二元千字計也可有六十元、於是漂亮的洋服、電影院、情人……

但不幸他的目光觸到字紙簍裏寫着「李緘」的信皮和卓角上N弟來的信把他的熱望打了下去

稿費……學費……兄弟……李君的債……洋服……大衣……女人……鞋底上的洞……當票……

他竭力去屏除這些思想去寫小說但他的頭沉沈的漲痛了小說始終寫不出來、他呆望着稿紙、一聲苦笑

六、四錄春日舊作

溪山晚靄

(王賜客筆)

英雄與囚犯

—相差僅一步—

(甘棠)

我想中國的哲學並不算少、然而糊塗的人比較着更多、一般人儘管看着前面的車覆、而沒有照顧到後車的蹈轍、所以前引後隨都是如出一轍、一切的現象、都是在固定的方位、而沒有覺悟和改革的趨勢!中國早就有人觀察到英雄主義是碰幸運而冒險的事情、所以說「勝者王侯、敗者賊!」其間的距離也祇是幸與不幸的一步!從歷史上看、劉邦和項羽、所差的是什麼?不都是雄心勃勃、要攫得政治上的權利物質上的享受、名譽上的流芳?不過劉邦當着贊賞秦宮「大丈夫當如斯也」的時候、有人抑制些他的慾望、所以他在別處得以成名、其實他的平民獻起一那不過是後人贊賞着他的成功的一句投機話、不然現在山東周村的大皇帝怎沒有人擁護這個平民而起呢?由此證明英雄主義有的時候自然要被人看破的

然而因爲時間的不同、環境的變遷、英雄的手段自然也就不得一樣、所以新英雄主義產生、他們陽合社會的要求、陰遂財痕的慾望、在大多數猶未覺悟的時候自然不容認清、但是若被民衆識破雖然沒有把他囚禁起來、可是在民衆的心裏早已宣布死刑、非囚犯而何!

更進一步說凡是曾經大鬧的人、而掉下台來相傷更重、所以我主張、下野的人、與其入山、無寧出洋之爲愈、雖然他們的野心猶存、但是在中國的環境裏、從古書的學習還不外乎封建的思想、然而到外國去、至少也可以給他一點反省、從現代的趨勢上看至少英雄主義也是過去的玩藝絕不合于代現的不然的新那就是甘願爲囚犯了

（第三種郵便物認可） 民國十八年六月十七日 滿洲報 （星期副刊） NO.2324 （三）

婦女與文學

（愷娟）

「在文學的作品上看、無論是質的方面、量的方面、女作家、都不能與男作家相提並論、」不祇是文學如此、就在各種學術上、我們全不能否認這話翻開幾百頁的文學史、裏面能找到幾個女性的作家？在現在風起雲湧的出版物中、又能找到幾多是女性的作品、看最近眞美善出版的『女作家號』中的創作、更可明瞭女作家的創作能力是如何的薄弱了

在中國、無論是現代、是古代、都更使我們感到同樣的沉寂、這沉寂的現象、當然是環境所造成、古代的婦女、除了少數的貴族階級、很少能有得到智識的機會、但貴族階級的婦女往往因了環境的安適、不會感到有寫作的必要、又因家事的束縛使她們沒有寫作的餘閒、且在那時的社會相信『女子無才便是德』吟風弄月是婦女所絕對不應該、就使有點寫作、也因了內言不出於閫』的信條、難於流傳在外、所以中國古代的女作家、能有作品傳到現在、只是偶然的倖運、又爲這原因、我們現在能見到的都不是完整的全集、而是一些零星的篇幅、因了作者的稀小、偉大的作家也自然不容易發現了、在中國文學史上、祇能找到李清照、她在「詞」這一方面的成就、確實能在同時諸大作家中自樹一幟、其餘如蔡濤朱淑貞等總還不能成爲一個卓越的作家

現在、古代對於女作家的一類束縛是全解除了、在學校中、大多數的婦女也都傾向着文學和藝術而厭惡煩枯燥的科學、但爲什麼婦女的作者還這樣的稀少呢？就如我有許多文學系的同學、她們確實是文藝的愛好者、只是除了課內的作文等等外很少見她們自動的創作、在情感衝動的時候、她們會發狂似的笑、大聲的哭、只是從不想到提筆來寫、這是因了惰性和羞澁的性情、惰性是安適的生活所養成、羞澁則是出於遺傳、假如我們眞想成功一國作家、雖不需要由文學得來的名和利、也應當擺脫這兩種束制、努力從事創作的練習、尤其不應當放過了情感奔放的一瞬間在這一瞬間所寫出來的總是內容充實的作品

當我們讀女作者的作品時很明顯的可以察覺她們呈現着特具的長處、同時也暴露着特有的短處、這些長處和短處都表示着和男作者相異的地方、假如我們的作者能夠充分的發展女性的特長捨去其短、她一定可以成爲當代的作家、反之、她要是承襲了短處而捨去其長、她的結果只會失敗、大多數女性作者之不能卓然成家、類多是因了這個原因

在這裏、我所要說的就是平時讀女作者的作品時所得到的一點零碎的感覺、雖說是『一得之愚』、也許能貢獻給女作者們以一個自省的機會、那這篇小文、就算是女作家者們的一個借鑑

女性的天賦、實在是很近于文學、無論從那一方面看女子都比男子更容易在文藝上發展、就在『情感』上講、情感是創作的要素、而女子是充實豐茂的情感和熱烈的同情、文學家是必需想像力的、而女子大多富於美妙的想像、其他、如具有較男子爲緻密的心境、能寫出極纖綿細膩文字、又如具有較男子爲和婉幽靜的言行和性情都同文學的本質極爲接近、因爲文學的創作、無論是那一種體裁、大多是以『婉約』爲正宗、而以『豪放』爲別派尤其在詩詞這一方面、她們的氣息是全都『女性化』了的

婦女既然具有豐茂的情感因此、她們在文字中無論表現的方式或是輕盈、或是濃厚、總能使讀者也感到同樣的豐茂的情感、這是女作家往々長抒情不慣敍爭議論的原因

女作家行文的特長是在造辭選字的美麗動人、細膩婀娜、讀了冰心女士的作品、會使人感到濃厚的詩意、讀了綠漪女士的綠天、會使人忘卻了世上一切的醜惡、雖則這完全是屬於技巧的關係只是大多數的女作家都具有這種特長

在梭長的篇幅中、要聯貫那些單純的事實和思想、必須具有較大的魄力、女作家的最大的短處也就在她們氣力的缺乏、以致不能運用自如、雖于寫出偉大的一氣貫穿的作品、試看現在的出版界中、女作者們所貢獻給我們的大多只是些短篇、就是個明證、並且在作品中、情感的表現或由經盈而流於纖巧、或由濃厚而流于委靡、最缺少那種生氣蓬勃、精力彌漫的氣勢、雖有時能給人以深刻的印象、只是不能使人感受極大的刺激而得到興奮、這或可說是因了描寫的題材不同之故、但女作者們表現方法輭弱和力量的不够亦極有關係

一個作者要是只憑了一己的天分、忘卻了學力的陶冶她的筆下決不能把自己的長才盡量的顯露、有時反會埋沒了自己、有時如一幅五彩斑爛的圖畫、雖會使讀也覺得美麗、只是一覽無餘、缺少含蓄和深刻、中國現在的女作者卻大多是如此、往往祇憑着優越的天才、沒有學殖方面深深的修養、雖則有些是成功了、只是因此失敗的也不少吧！

文學是負有時代的使命、是需要現實做背景的、假如誰是一個作者、我們不希望她躲在象牙塔中謳謌、希望她大踏步到民衆的中間、對于現代社會的組織和生活作嚴密和深刻的觀察、要代無告的民衆喊出苦痛的呼聲、要猛烈地攻擊那現社會的錯誤、要這樣纔是一個偉大的民衆的作家、纔是時代的先驅、只是現代的女性作家有幾多負了這種使命、她在稱頌着自然、謳咏着戀愛、似乎對於環境已是滿意、實在講她們的作品有些是趨近於唯美派、不過、我並沒有說自然和戀愛等等不應當作爲文學描寫的對象、只是在現在的時代寫一點反抗和諷刺的作品實在應該說的、但是作者、各有各的個性、未能强勉的、但處在這樣醜惡的現時代、誰是閉着眼睛做做自己的幻夢、那她這人除非是麻木不仁的、文學條件是眞、美、善、因此、一個作者不僅々是美的傳道者同時也應當做一眞與善的勇士的！

以上、只約略說我個人所得的一些零碎的感想、寫這的時候是在匆促的寫、也許我的態度太主觀點、話是武斷了、或者有不少的錯誤了希望讀者們能夠給我指示使我能夠得到校正的機會、我是非當感激的感謝的

甲　你從接吻能得着眞正的快樂嗎？

乙　那要看一副面孔生長得怎樣、纔能判斷了

○　○　○

甲　你既能知道誰偷你的汽車、你爲什麼不想法弄回來呢

乙　我等他替我漆好了再說吧

好夫妻同爲議員

藍時滿夫人去年當英國大選舉時爲自由黨候補者之一人未幾當選爲英國唯一之女議員也乃夫藍氏亦在國會當議員一對夫婦同爲國會議員誠爲罕觀藍夫人現有二男三女又英國在最近之總選舉已出數名之女議員

學生時代的忙節

（紅血）

端午節是來到了、一般的人、不管現在是否已經通行國曆了、而他們全是一天天在「東奔西走」、「南隱北藏」的「亂忙」和「窮忙」、有「討債的」也有「逃債的」、有笑着吃白米粽的、喝黃酒的、也有「流淚他鄉望家悲」的、更有投江上弔的、這是一般社會人士的照例的「忙節」

至于學生們、化的是「爸々的錢」、住的是「學校旅館」但是到了這時也會忙起來了可是他們的忙、並非是爲錢爲債、他們是爲了和錢債一樣污穢氣的「分數」來亂忙、看天氣是一天天的熱起來了暑假是眼前的事實了、爲了要過安逸的暑期、所以不得不背着汗去幹

平常好玩的同學現在這十天之內咬一咬呀、他得出來的勁率、差不多總比平日死命幹的別人認爲「傻子」的來得高、大、這一種特點、也許是「考試」的特別成績

學校自然拿這個作學生努力的標準、爸媽的笑容、爸々的洋錢、也是以這次咬牙的結果、來斷定「量入爲出」的、幸運兒就會在來年有大把的錢化、「傻瓜」就等候着回家去挨一頓臭罵

啊！這害人的「分數」、這虛僞的「考試」、你能抹殺了我眞純的心靈、你能送人們墮入深坑、你能離間父母愛子的誠心、啊！我恨你入骨、你這假面具何時方能弄破了

但是現在、這窮忙的「忙節」又到了、圖書館裏天天坐滿了溫書的學生、這時候有人參觀學校、一定能使這學校、得到美名的、這些用功？的學生子、啊！可憐！中國的青年、在那圖書館內有多少是眞心爲讀書去溫書的？又有多少是爲「考試」、「及格」、「分數」、而來逃債似的過忙節的呢？可怕的統計

有情人車中結婚

英國劍橋大學生伯遜馬平君與李慈德女士乘女士所有之汽車（每一小時能駛四十英里）携手同逃在車中實行結婚聞者當爲茶餘酒後之談助

女性是兩性中的優性

YN譯

——原文載於四月份之Popular Science——

長絲襪和短薄衫與毛織內襯衣改爲近裸體的天然服襪和厚重的衣服、在兩性能制、他們相信得到勝利的性力的競賽上、誰要得到勝利別是着最少衣服的、而不是研究醫學的人們都贊成將那些專着黑重禮服的

現在醫生的口頭語都在說美國的婦女在生理上要比男人强他們的理由就是說女人比男人少穿衣服猶其是在夏天、因爲她們的衣服在重量和顏色上比較輕淡、所以她們的身體比那所謂强性的他們多得到一大部分太陽紫外光的照射

男人從頭頂一直到脚跟都穿戴着深色的重衣服和鞋帽很阻碍那能强健身體的紫外光、許多著作者陳述好多理由、不只說女人的身體和男人相等而且比男人還强、女人的肌肉持久力比男人弱的由來已久的說法、她們近來已經證明那是過去的事跡了他也能從早到晚打一天網球也能在冰冷裏作長時間的游泳、且能飛渡大海大洋連一根頭髮都不損壞

幾世紀之前男人單獨用武力支使女人、近來又盡力創說男人在各方面、無論腦力和能力都比女人强、現在婦人有力量和時間來證明她們並不弱於男子、她們開始揭破男子的假面具

女人弱嗎

女人眞永遠比男人弱嗎有甚麼生理上的證據、這裡有

先說她比男人壽命長、而且在活着的時間也比男人能受磨難、這不是巧成的機遇乃是人類能久存必有的預備大戰爭後常有五六百萬人的死亡、這在人類的過程中倒是件小事、如果這樣多的婦女死去、必要另出問題了、有人一聽到我們的朋友在俄國及其他地方訓練婦女作兵要在下次戰爭中與男人有相等的工作、必要想到是可驚慌的事

我們很看得出女人在人類的傳種上負大部分責任、她生來有强的耐久性

不拘通常認女人爲怎樣的脆弱、然而過度的操勞在理上女人比男人不容易受有害的影響在辛苦和艱難來到而不可避免時、女人很能安然處之、她比男人不容易染病不容易爲暴日所傷害、爲作工有充分的效力、女人要需較平時長的睡眠、充足休息之後、她比男人工作迅速而不易困乏、她長於忍受疼痛她能在痙攣和流血之後很快底恢復健康、這一切都是普通人所知道的

爲要得到公平的比較、由男女中選出人位、要同時重與重比、高與高比、這樣小心底比較後就可以揭破昔日男女腦重差別的不當來

我們已經知道在某職務上工作女人平均比男人壽命長這不能令我們完全承認、如果兩性全體比較起來、女性是不易死亡、是壽命長的

在相同的年歲中、寡婦比鰥夫多、女人平均壽命比男人要長的多、在十位過百歲的人有三位是男人七位是女人

弱的男人

抗拒死亡的能力男性在未生之前就顯的很清楚、雖說男產兒比女產兒多、男死胎也比女死胎多、而產後的死亡率也是男性比女性高、西歷一九一三年在英國、合一百個女產兒相當的是一百零四個男產兒、兩個月之后、男女產兒死亡率的比例是一百三十二與一百、一年之后其比例爲一百二十五與一百無論在什麼年歲、女人的死亡率總是比男人低的

女人的堅忍力比男人强由試驗而成一種自然的定論、在適宜的環境之下、男女產兒之比爲一百與一百、如環境變爲不適則其比降至八十與一百、甚而至六十與一百由此可知在謀生存的環境改變之下、男人的感覺要比女人過敏的多

女人顯然的弱點常認爲是生殖功用的需要、她們爲男人所喜悅、每不是女人快樂的來源、女人時常都在厭惡人說她們的價値是因爲她們在創造生命上占主要的地位果眞要請講平等、我們當多論及她們的腦和肌膚、在一個不含有自然和公認的利益的範圍中來比較兩性、女性是較優的(未完)

德意志共和國議事堂

——衛爾斯氏之演說——

四月中旬衛爾斯氏(世界的歷史家兼評論家)在德國國會大禮堂演講題爲「世界和平常識」極博聽衆喝采但一面衛氏又頗爲地方的愛國家嘲笑此爲其演說之情形

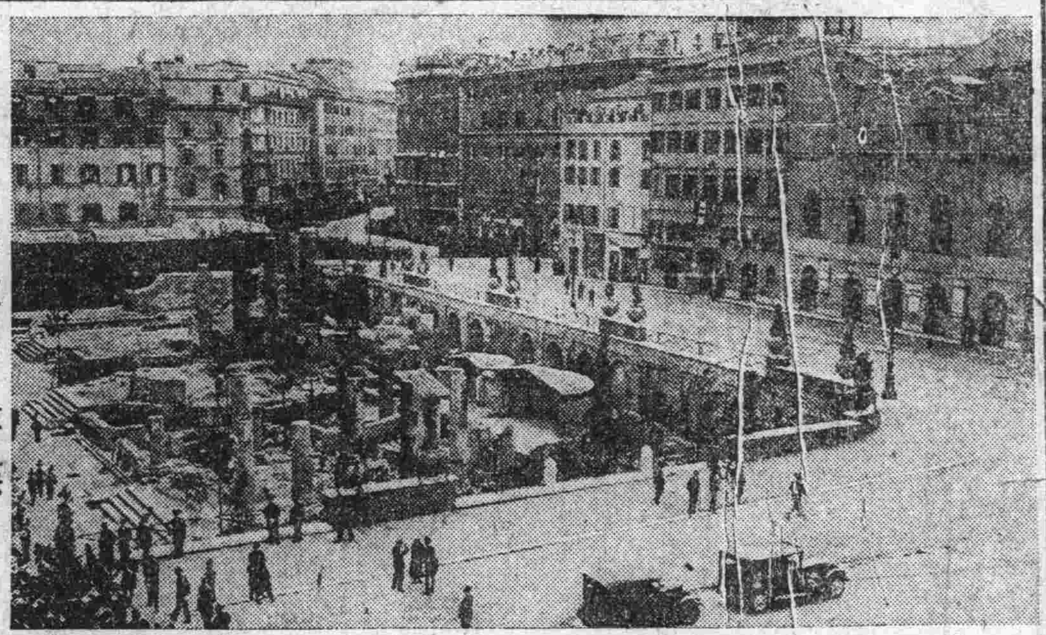

羅馬市中之古樓

羅馬市之中心不許建設現代的高層房屋蓋其地有往昔壯大之殿堂即所謂古物地帶由國家保存云

寂寞

(野芩)

米撒的鐘聲
遠々地送來
在這寥寂的清晨
一陣歡笑、一陣呼吁、祝福的餘音
滿盈在這小小的鄉村、獨有
我
飄泊在異國的人
只有寂寞
濃郁地擁着在心頭
像五月盛開的鈴蘭
牠的芬芳、濃郁地濃郁地
擁在我的心頭

喪歌

(瑞)

耶蘇升天節於巴黎

上帝在我們的心中種下愛的種子
又在世界上佈下了捉捕愛的網羅
我們爲了順從上帝相愛、
這愛、由着人類去把牠捕捉
○○○
加緊的播奏着你們的進行間
高高的擧起你們戰鬪的大旗!
我們來把愛從上帝的手裏奪取
把牠來交付給我們自已!
○○○
世界上有着最寶貴的金銀
但是還有比金銀更寶貴的靈魂
金銀只能買到一撮煙塵
這靈魂將曆永劫而長存!
○○○
世界上有着最實貴的生命
但是還有比生命更實貴的自由
我們可以失掉了生命爲了自由
爲了自由去作俘囚
○○○
愛因種子終于怒放起來
把捕捉愛的網羅衝開
深深的掘下了幽寂的墳墓
把你們愛的敵人葬埋
十九、五、二日

連濱艷影之廿九 (西崗卅一號之玉霞)

新書目錄

▲性之研究	大洋三角五
▲法國革命史	大洋一元二
▲吳虞文錄	大洋三角五
▲孟和文存	大洋七角五
▲上古的人	大洋三角
▲人類的性生活	大洋三角五
▲節制生育問題	大洋四角五
▲優生學	大洋四角五
▲戀愛心理研究	大洋七角
▲翠英及其夫故事	大洋五角
▲小雪	大洋四角五
▲犧牲者	大洋六角
▲鴨綠江上	大洋六角五
▲失蹤	大洋三角五
▲轉變	大洋七角
▲新詩年選	大洋五角
▲白話書信	大洋八角
▲致死者	大洋三角
▲少年飄泊者	大洋三角
▲雪夜	大洋二角五
▲僕人	大洋三角
▲短篇小語	大洋三角
▲歐洲名人情書正集	大洋七角五
▲歐洲名人情書續集	大洋七角五
▲現代情書一	大洋四角五
▲現代情書二	大洋四角五
▲義塚	大洋四角五
▲前夜	大洋六角
▲明朝	大洋五角
▲孤墳	大洋六角五
▲流離	大洋五角五
▲水晶座	大洋四角
▲科學與人生觀	大洋一元
▲知行書信	大洋五角
▲老殘遊記	大洋五角
▲胡適文存	大洋二元二
▲談龍集	大洋一元一
▲城中	大洋五角五
▲塵影	大洋五角
▲木偶奇遇記	大洋十角七
▲雪人	大洋一元一

本郵票皆可通用但以三分者爲限特此聲明

大連沙河口大正通

啓明書社

電話九四二七番